W sali leszczyńskiego „Sokoła” 7 i 11 maja 1938 r. odbyły się spotkania, w wyniku których powołano Leszczyński Klub Motocyklowy (LKM). Inicjatorem powstania klubu miłośników motorów był Stanisław Ciesielski.

Pierwszy zarząd ukonstytuował się w składzie: Idzi Dolata – prezes, Józef Nitsche – wiceprezes, Wacław Otto – kapitan sportowy, Władysław Chrobak – sekretarz, Stanisław Piotrowski – skarbnik.

Głównym celem działalności LKM było propagowanie sportu motorowego oraz organizacja imprez sportowych (pokazy motocyklowe, rajdy motorowe, wyścigi żużlowe) i wycieczki krajoznawcze. Leszczyński klub nie posiadał własnej bazy sprzętowej. Motocykle były własnością zawodników. Środki materialne na prowadzenie działalności klubu pochodziły ze składek członkowskich.

Pierwsze wyścigi na stadionie „Sokoła” odbyły się pod hasłem „Frontem do rozwoju motoryzacji w Polsce”.

W czasie okupacji Klub nie prowadził działalności.

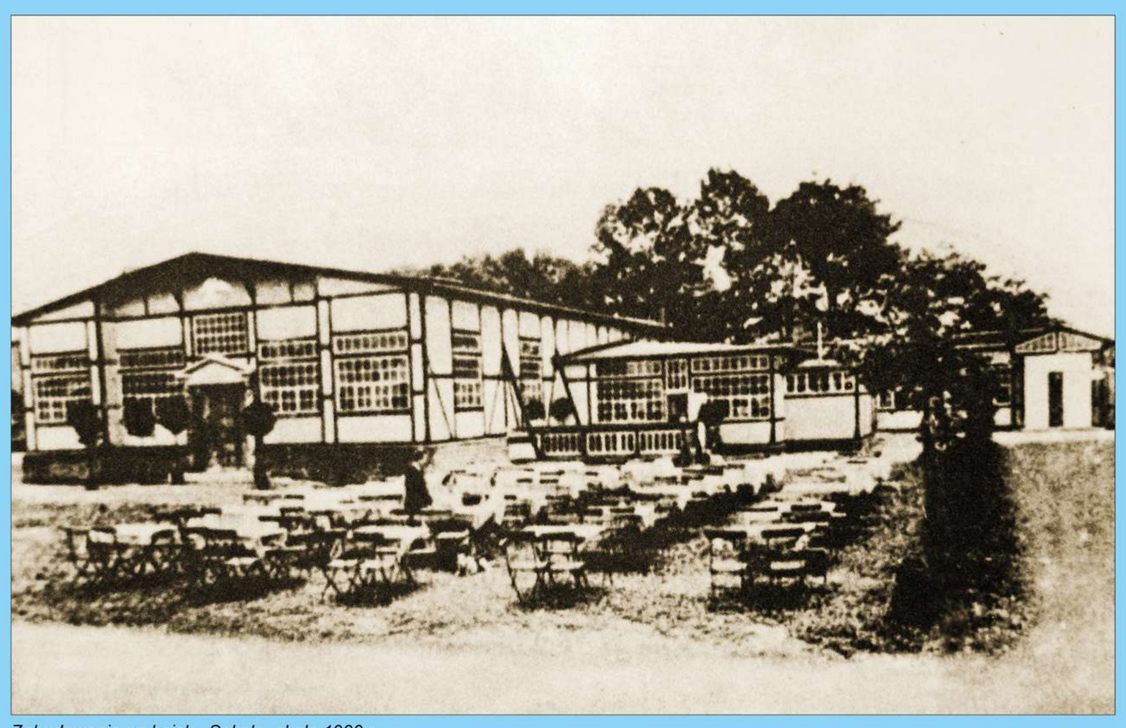

Zabudowania na boisku Sokoła, około 1939 r.

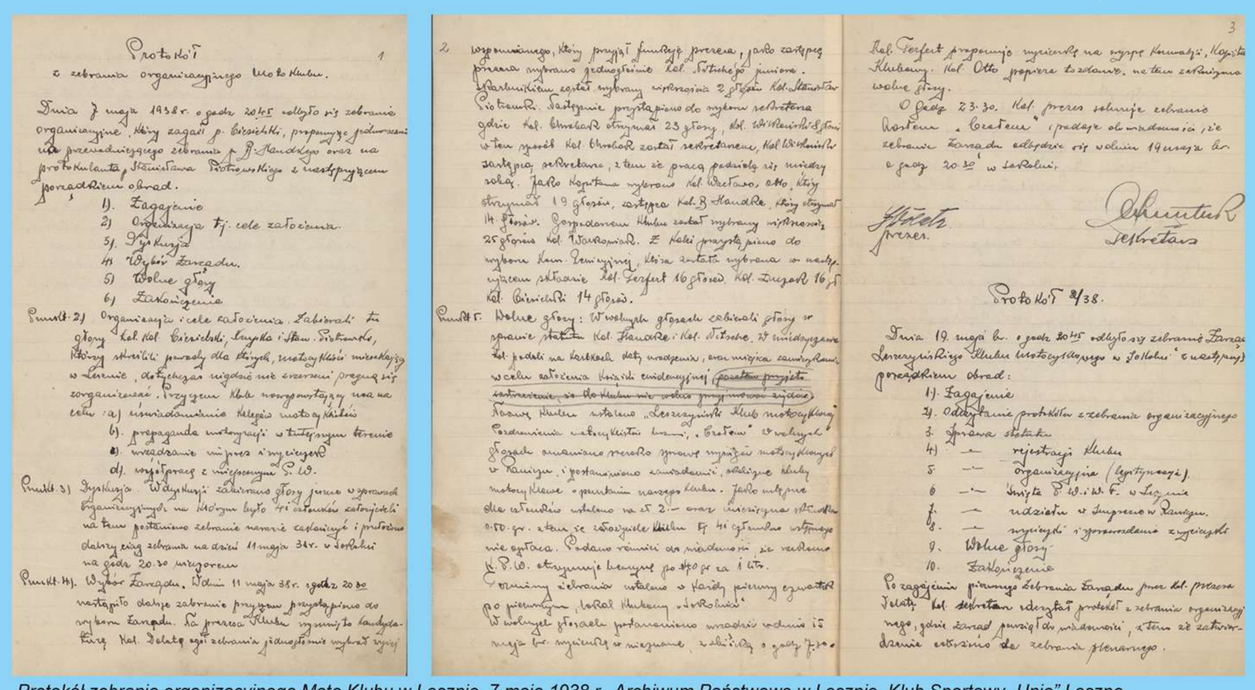

Protokół

z zebrania organizacyjnego Moto Klubu.

Dnia 7 maja 1938 r. o godz. 20⁴⁵ odbyło się zebranie organizacyjne, który zagaił p. Ciesielski, proponując jednomyślnie na przewodniczącego zebrania p. B. Handkego oraz na protokulanta Stanisława Piotrowskiego z następującym porządkiem obrad.

1). Zagajenie
2) Odczytanie tj. cele założenia
3). Dyskusja
4) Wybór Zarządu.
5) Wolne głosy
6) Zakończenie

Punkt 2) Organizacja i cele założenia. Zabierali: za głosy kol. kol. Ciesielski, Krupka i Stan. Piotrowski, którzy stwierdzili potrzebę dla takich, niestety tylko miesięcznych w Lesznie, dotychczas nigdzie nie istniejących przyjąć się zorganizować. Przyjęto Klub nowoczesny, nastawiony na cele: a) uświadomienie delegacji motocyklistów
b). propaganda motocyklizmu w terenie
c) wiadomość imprez i wyścigów
d). współpracę z miejscowym P.L.O.

Punkt 3) Dyskusja. W dyskusji zabrano głos jeszcze w sprawach organizacyjnych na którym było 4 członków założycieli na tem postanowiono zebranie niemal zakończyć i postanowiono dalszy ciąg zebrania na dzień 11 maja 38 r. w Sokołku na godz. 20.30 wieczorem

Punkt 4). Wybór Zarządu. Dnia 11 maja 38 r. godz. 20.30 nastąpiło dalsze zebranie przyszłych członków do wyboru Zarządu. Na prezesa Klubu wysunięto kandydaturę kol. Dolatę. Po zebraniu jednomyślnie wybrał wyżej wspomnianego, który przyjął funkcję prezesa, jako zastępcę prezesa wybrano jednogłośnie kol. Nitschego junior. Sekretarzem został wybrany większością 2 głosów kol. Stanisław Piotrowski. Następnie przystąpiono do wyboru sekretarza gdzie kol. Chrobak otrzymał 23 głosy, kol. Wiśniewski 8 głosów, w tem sposób kol. Chrobak został sekretarzem, kol. Wiśniewski zastępcą sekretarza, z tem że pracą podzielą się miesiąc, jako kapitana wybrano kol. Wiertusa, Otto, który otrzymał 19 głosów, zastępcą kol. B. Handke, który otrzymał 14 głosów. Gospodarzem Klubu został wybrany większością 25 głosów kol. Stankowiak. Z Kalisza przystąpiono do wyboru kom. Rewizyjnej, która została wybrana w następującem składzie: kol. Gerfert 16 głosów, kol. Zugsch 16 głosów, kol. Ciesielski 14 głosów.

Punkt 5. Wolne głosy: W wolnych głosach zabierali głosy w sprawie statutu kol. Handke i kol. Nitsche, w międzyczasie kol. podali na tablicach daty wiadomości, ewentualnie zawiadomienia w celu założenia książki ewidencyjnej (postanowiono przyjąć statut, że do Klubu nie wolno przyjmować żydów). Nazwę Klubu ustalono „Leszczyński Klub motocyklowy Sokołowice Kobylnicy Boruń”. W wolnych głosach omawiano sprawę wyjazdu motocyklowego w Paryżu, i postanowiono zawiadomić, odbycie klubu motocyklowe z członkiem naszego Klubu. Jako wkupne dla członków ustalono na zł. 2.— oraz miesięczną składkę 0.50 gr. w tem że założyciele Klubu tj. 41 członków wkupnego nie opłaca. Podano również do wiadomości, że rodzina K.P.L.O. otrzymuje bieżące po 40 gr. za 1 kto.

Rozmowy zebrania ustalono w każdy piątek czwartek po pierwszym, lokal Klubowy „Sokołowice”.

W wolnych głosach postanowiono wnosić w dniu 15 maja br. wycieczkę w niedzielę, z chwilą o godz. 7.30.

Kol. Gerfert proponuje wycieczkę na wyspę Kawalerii, Kapitan Klubowy kol. Otto popiera to zdanie, na tem zakończono wolne głosy.

O godz. 23.30. Kol. prezes zamyka zebranie hasłem „Cześć” i podaje do wiadomości, że zebranie Zarządu odbędzie się w dniu 14 maja br. o godz. 20.30 w Sokołku.

Prezes. Sekretarz

Protokół 8/38.

Dnia 19 maja br. o godz. 20⁴⁵ odbyło się zebranie Zarządu Leszczyńskiego Klubu Motocyklowego w Sokołku z następującym porządkiem obrad:

1). Zagajenie
2). Odczytanie protokółu z zebrania organizacyjnego
3. Sprawa statutu
4) — rejestracja Klubu
5. — Organizacja (legitymacje).
6 — Wizyta P.L.O. w Lesznie
7. — udziału w Imprezie w Paryżu.
8. — wyjazdy i zgłoszenia zwyciężki
9. Wolne głosy
10. Zakończenie

Po zagajeniu pierwszego zebrania Zarządu przez kol. prezesa Dolatę kol. sekretarz odczytał protokół z zebrania organizacyjnego, gdzie zarząd przyjął do wiadomości, z tem że zatwierdzenie ostateczne do zebrania plenarnego.

Protokół zebrania organizacyjnego Moto Klubu w Lesznie, 7 maja 1938 r., Archiwum Państwowe w Lesznie, Klub Sportowy „Unia” Leszno

Prezes LKM Idzi Dolata, 1939 r., Klub Sportowy „Unia” Leszno

Poświęcenie motocykli przez księdza proboszcza Stefana Abta, na Rynku w Lesznie przed wyścigiem, 1938 r., Archiwum Państwowe w Lesznie, Klub Sportowy „Unia” Leszno

Leszno, 1938 r., Przed startem do rajdu „Po Ziemi Leszczyńskiej”. Fot. z archiwum Mariana Spychały

Wręczenie nagród. Od lewej: Robert Neumann, Stanisław Piotrowski, Czesław Filipowski, lata 1938–1939, Archiwum Państwowe w Lesznie, Klub Sportowy „Unia” Leszno

Pierwsze w historii logo Leszczyńskiego Klubu Motocyklowego, mające bardzo oryginalną grafikę. Nie przetrwało jako oficjalne logo zbyt długo, ale na pewno jest ważnym elementem w dziejach leszczyńskiego sportu żużlowego, którego część (charakterystyczny trójkąt z wpisaną później literą „U”) została wykorzystana przy obowiązującym symbolu Unii Leszno do czasów obecnych.

Drugiego maja 1946 r. reaktywował swoją działalność Leszczyński Klub Motocyklowy. Pierwszym prezesem po wojnie został Leon Fabiańczyk. W październiku w Bydgoszczy Alfred Smoczyk zdobył wicemistrzostwo Polski.
W 1948 r. po raz pierwszy zorganizowano rozgrywki o Drużynowe Mistrzostwo Polski (DMP). Po eliminacjach LKM został sklasyfikowany na III miejscu i tym samym wywalczył prawo do startu w I lidze, zdobywając w niej tytuł drużynowego wicemistrza Polski.

W 1949 r leszczyńscy żużlowcy po raz pierwszy zdobyli złoty medal Drużynowych Mistrzostw Polski i nie oddali tytułu przez pięć kolejnych lat. W tym samym roku Alfred Smoczyk został Indywidualnym Mistrzem Polski.

Prezesem klubu był znany żużlowiec Józef Olejniczak, dzięki któremu przezwyciężono kłopoty finansowe. Zakupiono nowy sprzęt. LKM jako pierwsza sekcja żużlowa w Polsce zorganizował obóz treningowy. Kierownikiem obozu był Wacław Otto – wspaniały szkoleniowiec i wychowawca.

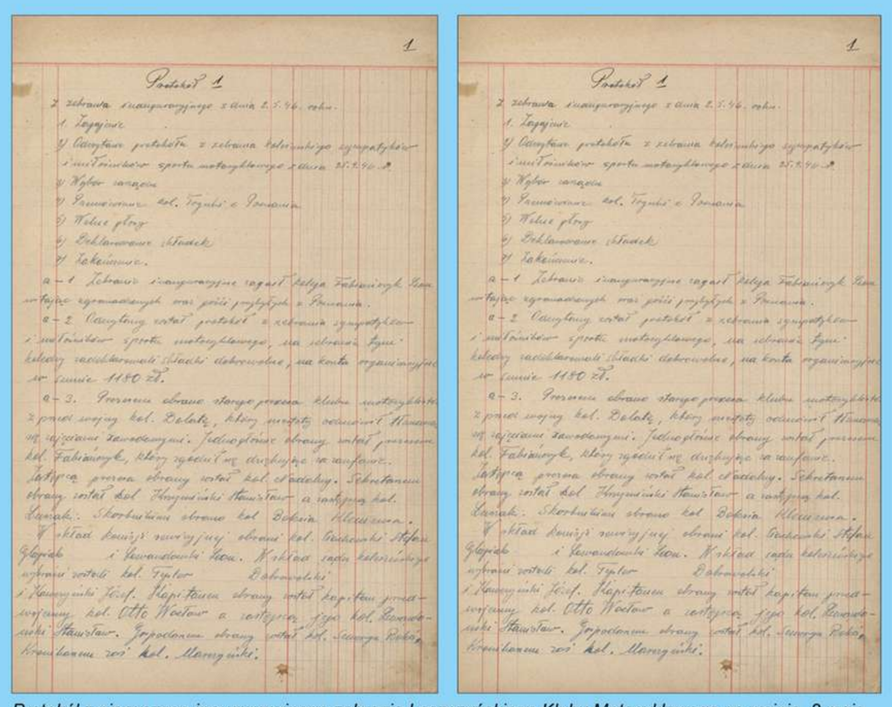

Protokół 1

Protokół z pierwszego inauguracyjnego zebrania Leszczyńskiego Klubu Motocyklowego po wojnie, 2 maja 1946 r., Archiwum Państwowe w Lesznie, Klub Sportowy „Unia" Leszno

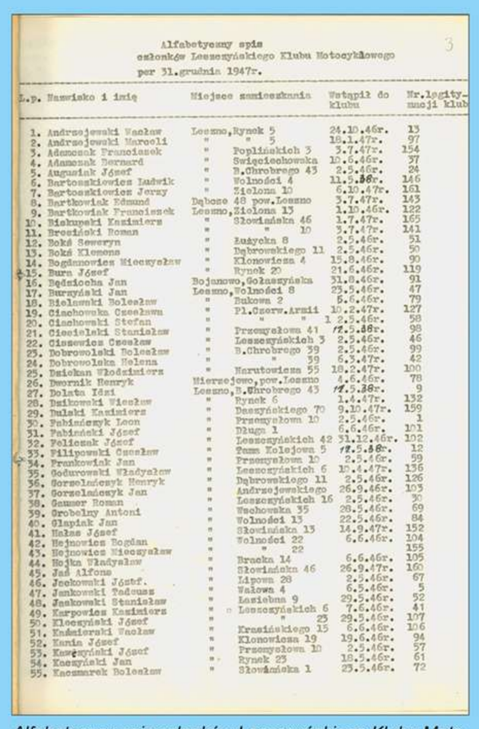

Alfabetyczny spis członków Leszczyńskiego Klubu Motocyklowego per 31.grudnia 1947r.

L.p.	Nazwisko i imię	Miejsce zamieszkania	Wstąpił do klubu	Nr.legitymacji klub
1.	Andrzejewski Wacław	Leszno,Rynek 5	24.10.46r.	13
2.	Andrzejewski Marceli	" " 5	18.1.47r.	97
3.	Adamczak Franciszek	" Popiełuszkich 3	3.7.47r.	154
4.	Adamczak Bernard	" Świętochowska	10.6.46r.	37
5.	Augustyk Józef	" B.Chrobrego 43	2.5.46r.	24
6.	Bartoszkiewicz Ludwik	" Wolności 4	11.5.46r.	146
7.	Bartoszkiewicz Jerzy	" Zielona 10	6.10.47r.	161
8.	Bartkowiak Edmund	Dębono 48 pow.Leszno	3.7.47r.	143
9.	Bartkowiak Franciszek	Leszno,Zielona 13	1.10.46r.	122
10.	Biskupski Kazimierz	" Słowiańska 46	1.7.47r.	165
11.	Brzeziński Roman	" " 10	3.7.47r.	141
12.	Bokś Seweryn	" Łużycka 8	2.5.46r.	51
13.	Bokś Klemens	" Dąbrowskiego 11	2.5.46r.	50
14.	Bogdanowicz Mieczysław	" Klonowiena 4	15.8.46r.	90
15.	Burc Józef	" Rynek 20	21.6.46r.	119
16.	Będziocha Jan	Bojanowo,Gołaszyńska	31.8.46r.	91
17.	Burzyński Jan	Leszno,Wolności 8	23.5.46r.	47
18.	Bielawski Bolesław	" Sukowa 2	5.6.46r.	79
19.	Ciszkowska Czesława	" Pl.Czerw.Armii 1	10.2.47r.	127
20.	Ciszkowski Stefan	" " "	2.5.46r.	58
21.	Ciesielski Stanisław	" Przemysłowa 41	17.5.48r.	98
22.	Ciszewicz Czesław	" Leszczyńskich 3	2.5.46r.	46
23.	Dobrowolski Bolesław	" B.Chrobrego 39	2.5.46r.	99
24.	Dobrowolska Helena	" " 39	6.3.47r.	42
25.	Dziekan Włodzimierz	" Narutowicza 55	18.2.47r.	100
26.	Dworak Henryk	Hierzejewo,pow.Leszno	4.6.46r.	78
27.	Delata Józef	Leszno,B.Chrobrego 43	17.5.48r.	9
28.	Dzikowski Wiesław	" Rynek 6	1.4.47r.	132
29.	Dulski Kazimierz	" Daszyńskiego 70	8.10.47r.	159
30.	Fabiniszyk Leon	" Przemysłowa 10	2.5.46r.	1
31.	Fabiński Józef	" Długa 1	6.6.46r.	101
32.	Feliczak Józef	" Leszczyńskich 42	31.12.46r.	102
33.	Piliżowski Czesław	" Tama Kolejowa 5	17.5.48r.	12
34.	Frankowiak Jan	" Przemysłowa 10	2.5.46r.	59
35.	Goćurowski Władysław	" Leszczyńskich 6	12.4.47r.	136
36.	Gorzelańczyk Henryk	" Dąbrowskiego 11	2.5.46r.	126
37.	Gorzelańczyk Jan	" Andrzejewskiego	26.9.46r.	103
38.	Gamer Roman	" Leszczyńskich 16	2.5.46r.	30
39.	Grobelny Antoni	" Wschowska 35	28.5.46r.	69
40.	Głapiak Jan	" Wolności 13	22.5.46r.	84
41.	Hałas Józef	" Słowiańska 13	14.9.47r.	152
42.	Hejnowicz Bogdan	" Wolności 22	6.6.46r.	104
43.	Hejnowicz Mieczysław	" " 22		155
44.	Bojka Władysław	" Bracka 14	6.6.46r.	105
45.	Jad Alfons	" Słowiańska 46	26.9.47r.	160
46.	Jeckowski Józef.	" Lipowa 28	2.2.46r.	67
47.	Jankowski Tadeusz	" Walowa 4	6.5.46r.	5
48.	Jankowski Stanisław	" Łaziebna 9	29.5.46r.	52
49.	Karpowicz Kazimierz	" Leszczyńskich 6	7.6.46r.	41
50.	Kleczyński Józef	" " 23	29.5.46r.	107
51.	Kaźmierski Tadeusz	" Krasickiego 15	6.6.46r.	106
52.	Kania Józef	" Klonowiena 19	19.6.46r.	94
53.	Kwiatkowski Józef	" Przemysłowa 10	2.5.46r.	57
54.	Kaczyński Jan	" Rynek 23	18.5.46r.	61
55.	Kaczmarek Bolesław	" Słowiańska 1	23.5.46r.	72

Alfabetyczny spis członków Leszczyńskiego Klubu Motocyklowego z 31 grudnia 1947 r., Archiwum Państwowe w Lesznie, Klub Sportowy „Unia" Leszno

Zawodnicy LKM w otoczeniu członków klubu i kibiców, 1947 r Archiwum Państwowe w Lesznie, Klub Sportowy „Unia" Leszno

W 1948 roku zespół LKM zdobył drużynowe wicemistrzostwo Polski. Od lewej: Zbigniew Stercel (kierownik drużyny), Alfred Smoczyk (7), Stanisław Przybylski (8), Józef Olejniczak (9), Antoni Osiecki (R), Archiwum Państwowe w Lesznie, Klub Sportowy „Unia" Leszno

LESZCZYŃSKI KLUB MOTOCYKLOWY W LESZNIE

DYPLOM

Kolega OLEJNICZAK Jx Klubu L.K.M. w LESZNIE otrzymał I. nagrodę w kategorii 350cm³ na maszynie D.K.W. w dniu 29 września 1946 r. w wyścigach motocyklowych na torze żużlowym w Lesznie

KOMISJA SPORTOWA

Leszno, 29 września 1946 r.

Dyplom dla Józefa Olejniczaka za zajęcie II miejsca wystawiony przez Leszczyński Klub Motocyklowy, 29 września 1946 r., zbiory prywatne

Zarząd i członkowie LKM, 1947 r., Archiwum Państwowe w Lesznie, Klub Sportowy „Unia" Leszno

Wyścig wiosenny na boisku „Sokoła" w Lesznie. Na linii startu od lewej: Józef Olejniczak na Victorii 350 cc, Stanisław Przybylski na BMW 500 cc, 1948 r., Archiwum Państwowe w Lesznie, Klub Sportowy „Unia" Leszno

LESZCZYŃSKI KLUB MOTOCYKLOWY W LESZNIE

urządza na torze żużlowym

NIEDZIELA 29 maja 1949 - Godz. 15

TOR ŻUŻLOWY przy szosie Strzyżewickiej

WYŚCIGI MOTOCYKLOWE

z udziałem:

czołowych kierowców Ligi Państwowej Polski z Warszawy, Łodzi, Rybnika, Grudziądza i Leszna

Przedsprzedaż biletów w firmie Wł. Rutkiewicz, ulica Słowiańska 11 w cenie: siedzące 200, stojące 100, szkolne i wojsko 50 zł.

Instalacja megafonowa firmy W. Hejnowicz, Leszno, Wolności 22

Plakat informujący o urządzeniu na torze żużlowym w Lesznie przez Leszczyński Klub Motocyklowy wyścigów motocyklowych, 29 maja 1949 r., Archiwum Państwowe w Lesznie, Klub Sportowy „Unia" Leszno

LESZCZYŃSKI KLUB MOTOCYKLOWY LESZNO WLKP.

PROGRAM

ZAWODÓW MOTOCYKLOWYCH NA ŻUŻLU

URZĄDZONYCH

W DNIU 29 MAJA 1949 ROKU O GODZ. 15

NA TORZE ŻUŻLOWYM PRZY SZOSIE STRZYŻEWICKIEJ

CENA 20 ZŁOTYCH

Program zawodów motocyklowych na żużlu urządzonych przez Leszczyński Klub Motocyklowy, 29 maja 1949 r., Archiwum Państwowe w Lesznie, Klub Sportowy „Unia" Leszno

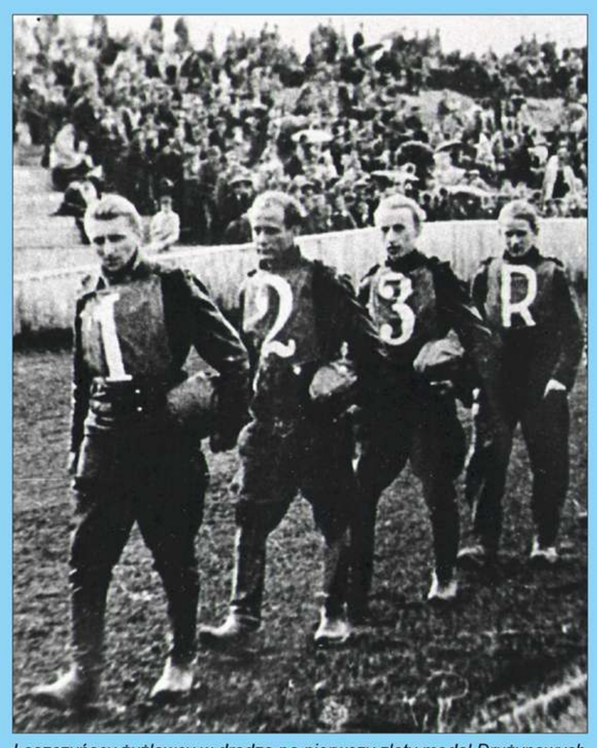

Leszczyńscy żużlowcy w drodze po pierwszy złoty medal Drużynowych Mistrzostw Polski, w kolejności numerów startowych: Alfred Smoczyk, Józef Olejniczak, Henryk Woźniak, Wacław Andrzejewski, 1949 r., Archiwum Państwowe w Lesznie

W 1950 r. nastąpiła reorganizacja klubowej działalności, patronat nad leszczyńskim klubem przejęło Zrzeszenie Sportowe „Unia". Powołano nowe sekcje sportowe, które rozpoczęły swoja działalność w latach następnych. Prezesem klubu został Antoni Smoczyk, ojciec Alfreda.

W 1950 roku Krakowie odbył się finał IMP. Zawody wygrał Józef Olejniczak.

Na początku lat 50. drużynę tworzyli między innymi: Józef Olejniczak, Stanisław Glapiak, Henryk Woźniak, Marian Kuśnierek, Stanisław Przybylski, Zdzisław Smoczyk, Stanisław Kowalski, Andrzej Krzesiński.

W 1953 r. odbyło się uroczyste otwarcie stadionu przy ulicy 17 Stycznia, na które przybyło 5 tysięcy widzów.

Mająca na swoim koncie sześć złotych medali DMP drużyna, w 1956 r. została zdegradowana po raz pierwszy do II ligi. Ratowania sekcji podjął się Józef Kania, następnie Marian Sodkiewicz i Józef Bartlewicz.

W latach 1957- 1959 czołowym zawodnikiem Unii był Henryk Żyto.

Obóz kondycyjny w Krynicy, 1953 r., Archiwum Państwowe w Lesznie, Klub Sportowy „Unia" Leszno,

Przed meczem. Od lewej: Marian Kwarciński, Stanisław Kowalski, Marian Kuśnierek, Kazimierz Bentke, Zdzisław Smoczyk, Józef Olejniczak, Mieczysław Cichocki, Stanisław Glapiak, Wacław Otto (kierownik sekcji), 1953 r., Archiwum Państwowe w Lesznie, Klub Sportowy „Unia" Leszno

Parking, lata 50., Archiwum Państwowe w Lesznie, Klub Sportowy „Unia" Leszno

Mechanicy przy pracy: Stanisław Przybylski (z prawej) i Aleksander Zajączkowski,1957 r. W latach 60-tych to Aleksandrowi Zajączkowskiemu po części swe sukcesy zawdzięczał Henryk Żyto, Archiwum Państwowe w Lesznie, Klub Sportowy „Unia" Leszno

Przed mecz żużlowym w Ostrowie, od lewej stoją: Alojzy Nadolny, Wacław Otto – kierownik sekcji, Ryszard Gościniak, Zbigniew Sander, Jan Malinowski, Stanisław Przybylski, Stanisław Glapiak, Henryk Woźniak, Józef Olejniczak, 1951 r., Archiwum Państwowe w Lesznie, Klub Sportowy „Unia" Leszno

Plakat zawodów żużlowych o drużynowe mistrzostwo Polski: Spójna Wrocław – Unia Leszno, 3 sierpnia 1952 r., Archiwum Państwowe w Lesznie, Klub Sportowy „Unia" Leszno

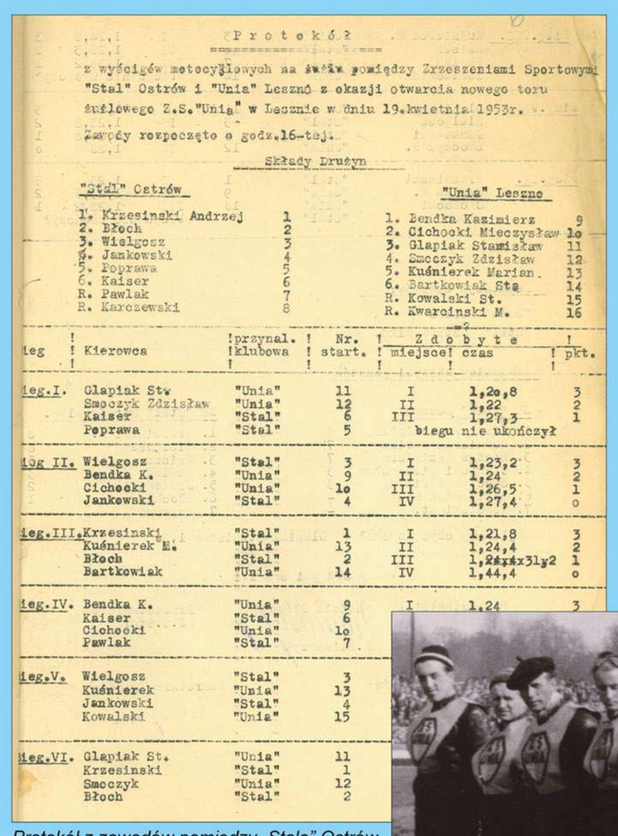

Protokół

z wyścigów motocyklowych na torze pomiędzy Zrzeszeniami Sportowymi "Stal" Ostrów i "Unia" Leszno z okazji otwarcia nowego toru żużlowego Z.S."Unia" w Lesznie w dniu 19.kwietnia 1953r.

Zawody rozpoczęto o godz.16-tej.

Składy Drużyn

"Stal" Ostrów		"Unia" Leszno	
1. Krzesinski Andrzej	1	1. Bendka Kazimierz	9
2. Błoch	2	2. Cichocki Mieczysław	10
3. Wielgosz	3	3. Glapiak Stanisław	11
4. Jankowski	4	4. Smoczyk Zdzisław	12
5. Poprawa	5	5. Kuśnierek Marian.	13
6. Kaiser	6	6. Bartkowiak St.	14
R. Pawlak	7	R. Kowalski St.	15
R. Karczewski	8	R. Kwarcinski M.	16

Bieg	Kierowca	przynal. klubowa	Nr. start.	Zdobyte miejsce	Zdobyte czas	pkt.
Bieg.I.	Glapiak St.	"Unia"	11	I	1,20,8	3
	Smoczyk Zdzisław	"Unia"	12	II	1,22	2
	Kaiser	"Stal"	6	III	1,27,3	1
	Poprawa	"Stal"	5	biegu nie ukończył		
Bieg II.	Wielgosz	"Stal"	3	I	1,23,2	3
	Bendka K.	"Unia"	9	II	1,24	2
	Cichocki	"Unia"	10	III	1,26,5	1
	Jankowski	"Stal"	4	IV	1,27,4	0
Bieg.III.	Krzesinski	"Stal"	1	I	1,21,8	3
	Kuśnierek M.	"Unia"	13	II	1,24,4	2
	Błoch	"Stal"	2	III	1,[illegible]x31,2	1
	Bartkowiak	"Unia"	14	IV	1,44,4	0
Bieg.IV.	Bendka K.	"Unia"	9	I	1,24	3
	Kaiser	"Stal"	6			
	Cichocki	"Unia"	10			
	Pawlak	"Stal"	7			
Bieg.V.	Wielgosz	"Stal"	3			
	Kuśnierek	"Unia"	13			
	Jankowski	"Stal"	4			
	Kowalski	"Unia"	15			
Bieg.VI.	Glapiak St.	"Unia"	11			
	Krzesinski	"Stal"	1			
	Smoczyk	"Unia"	12			
	Błoch	"Stal"	2			

Protokół z zawodów pomiędzy „Stalą" Ostrów a „Unią" Leszno z okazji otwarcia nowego toru żużlowego Z.S. „Unia" w dniu 19 kwietnia 1953 r., Archiwum Państwowe w Lesznie, Klub Sportowy „Unia" Leszno

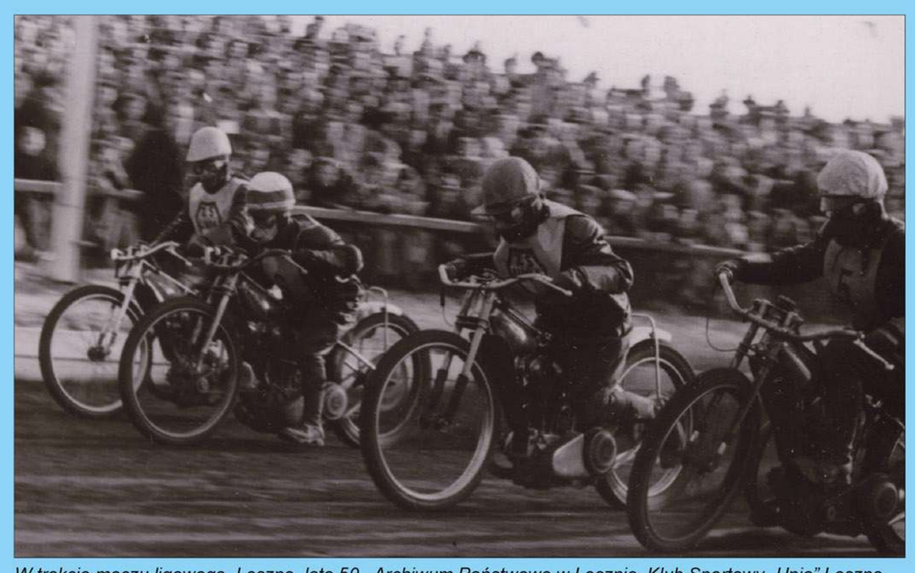

W trakcie meczu ligowego, Leszno, lata 50., Archiwum Państwowe w Lesznie, Klub Sportowy „Unia" Leszno

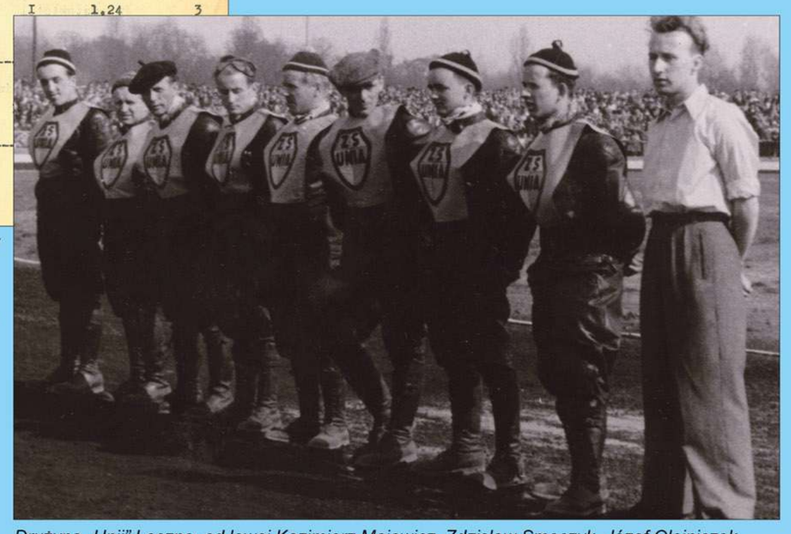

Drużyna „Unii" Leszno, od lewej Kazimierz Majewicz, Zdzisław Smoczyk, Józef Olejniczak, Mieczysław Cichocki, Marian Kuśnierek, Stanisław Glapiak, Stanisław Kowalski, Andrzej Krzesiński i kierownik drużyny Henryk Woźniak, lata 50., Archiwum Państwowe w Lesznie, Klub Sportowy „Unia" Leszno

Józef Olejniczak, zawodnik ZS „Unia" Leszno, lata 50., Archiwum Państwowe w Lesznie, Klub Sportowy „Unia" Leszno

W 1962 r., po dziesięciu latach budowy, oddano do użytku zespół obiektów sportowych (tor żużlowy udostępniono wcześniej). Nowy stadion otrzymał imię Alfreda Smoczyka.

Niestety, sam Klub miał ogromne problemy sprzętowe i finansowe. W połowie lat 60. pojawiła się realna groźba zawieszenia pracy sekcji żużlowej. Mimo to zawodnicy odnieśli kilka cennych sukcesów: Zbigniew Jąder wywalczył tytuł młodzieżowego mistrza Polski w 1967 r., a Zdzisław Dobrucki w latach 1968-1969.

Zespół tworzyli m.in.: Henryk Żyto, Kazimierz Bentke, Andrzej Tanaś, Jan Kolber, Stanisław Bauta, Jan Kusiak, Jerzy Kowalski, Zbigniew Jąder, Zdzisław Dobrucki, Andrzej Bartoszkiewicz, Zdzisław Waliński, Wojciech Kaczmarek, Bernard Jąder.

W tym trudnym okresie, funkcję prezesa objął wieloletni działacz Paweł Augustyński, kierownikiem drużyny żużlowej został Józef Musiał. Szkoleniem ponownie zajął się Józef Olejniczak.

Uczestnicy Memoriału Alfreda Smoczyka w 1961 r. Od lewej: Norbert Świtała, Rajmund Świtała, Adolf Słaboń, Zdzisław Waliński, Jan Kolber, Andrzej Domiszewski, Jan Malinowski, Jan Kusiak, Marian Spychała, Mieczysław Połukard, Stanisław Kaiser, Marian Kaiser, Henryk Żyto, Józef Rzepka (kierownik sekcji), Archiwum Państwowe w Lesznie, Klub Sportowy „Unia" Leszno

Park maszyn - Henryk Żyto z uwagą śledził jeden z decydujących biegów Memoriału Alfreda Smoczyka, początek lat 60., Archiwum Państwowe w Lesznie, Klub Sportowy „Unia" Leszno

Plakat Międzypaństwowych zawodów żużlowych „Unia" Leszno - CAMK Moskwa, które odbyły się na stadionie imienia Alfreda Smoczyka w Lesznie w dniu 9 października 1966 r., Archiwum Państwowe w Lesznie, Klub Sportowy „Unia" Leszno

Henryk Żyto przed Peterem Cravenem. Mecz Polska – Anglia, Leszno 1960 r., Archiwum Państwowe w Lesznie, Klub Sportowy „Unia" Leszno

Przed meczem ze Związkiem Radzieckim w Lesznie. Od lewej stoją: Andrzej Tanaś, Zdzisław Waliński, (?), Kazimierz Bentke, Jan Kusiak, Henryk Żyto, Jan Kolber, Józef Rzepka (kierownik sekcji), 1962 r., Archiwum Państwowe w Lesznie, Klub Sportowy „Unia" Leszno

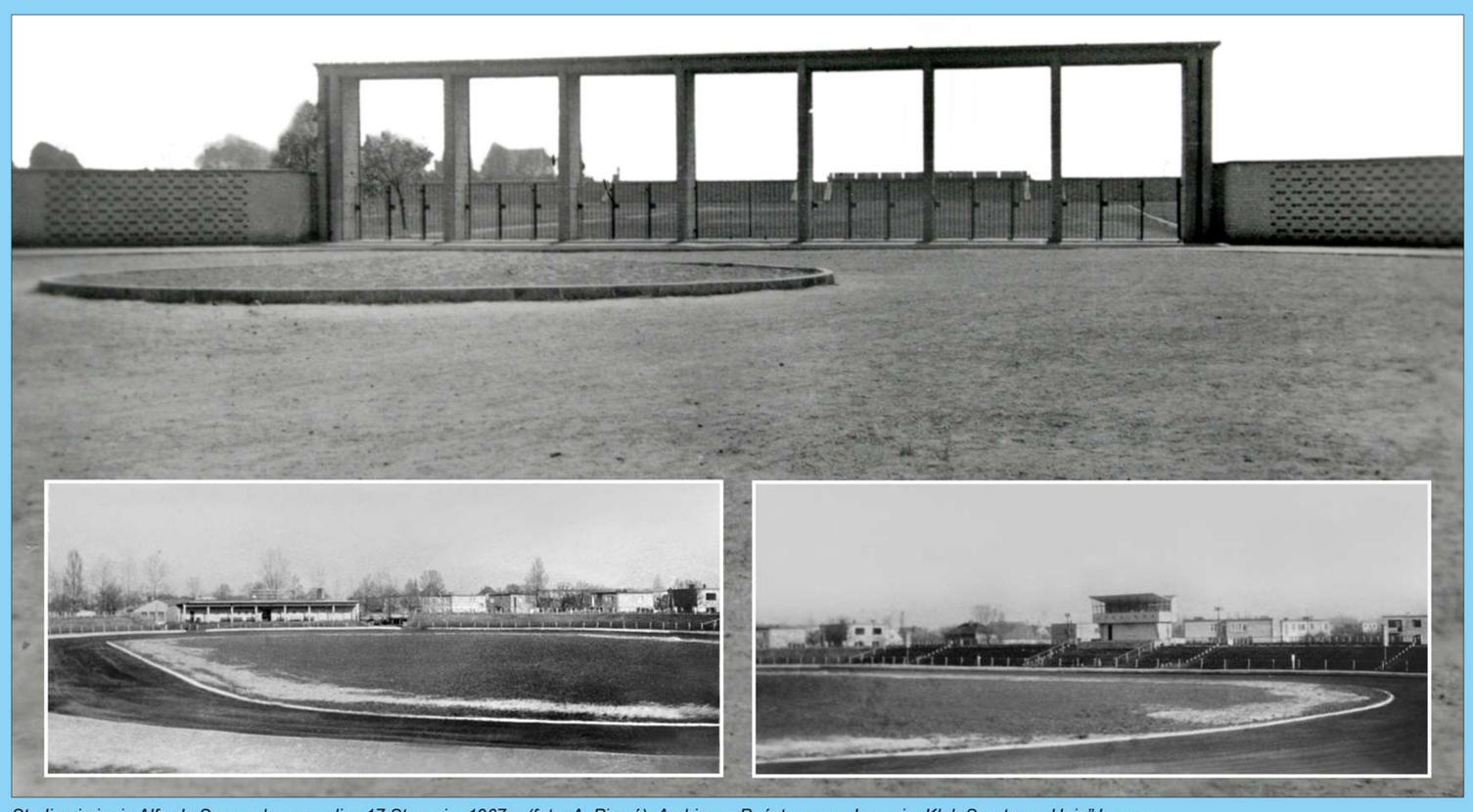

Stadion imienia Alfreda Smoczyka przy ulicy 17 Stycznia, 1967 r. (foto: A. Piwoń), Archiwum Państwowe w Lesznie, Klub Sportowy „Unia" Leszno

Stadion imienia Alfreda Smoczyka w latach 60., Archiwum Państwowe w Lesznie, Klub Sportowy „Unia" Leszno

Prezes Józef Bartlewicz wręcza kwiaty podczas prezentacji zawodników, przed Memoriałem Alfreda Smoczyka, z prawej Józef Rzepka, wieloletni kierownik drużyny, Leszno, lata 60., Archiwum Państwowe w Lesznie, Klub Sportowy „Unia" Leszno

W 1969 r. zespół Unii Leszno wywalczył awans do I ligi. Stoją od lewej: Józef Musiał (kierownik sekcji), Stanisław Kajczyk (członek zarządu), Paweł Augustyński (prezes klubu), Jan Kusiak, Zdzisław Waliński, Jerzy Kowalski, Andrzej Zieliński, Kazimierz Bentke, Tadeusz Biernat, Czesław Adamski (członek zarządu); klęczą: Wojciech Kaczmarek, Bernard Jąder; na maszynie Zbigniew Jąder i Zdzisław Dobrucki, Archiwum Państwowe w Lesznie, Klub Sportowy „Unia" Leszno

W latach siedemdziesiątych sytuacja klubu poprawiła się - na przełomie lat 1974 i 1975 przebudowano tor żużlowy. W 1977 r. tor uzyskał licencję międzynarodową FIM.

W 1970 r. zespół pożegnał się z I ligą, zajmując ostatnią lokatę. Nastąpiły zmiany kadrowe w klubie i w sekcji żużlowej. Prezesem został Marian Grys. Zakupiono sprzęt najwyższej klasy. Rok 1976 rozpoczął nowy okres zwycięstw i ogromnych sukcesów w historii klubu. Unia na trwałe zagościła w I lidze, a żużlowcy odnosili wiele sukcesów, m.in.: w sezonie 1976 III m. w DMP oraz złoty medal Zdzisława Dobruckiego w finale IMP; w 1977 roku: II m. w DMP; w 1978: I m. w finale IMP Bernarda Jądera; w 1979 Mariusz Okoniewski został Młodzieżowym Mistrzem Polski , a Roman Jankowski II wicemistrzem. W 1980 roku Bernard Jąder wywalczył swój drugi złoty medal IMP, a wspólnie z Czesławem Piwoszem tytuł mistrzów Polski par. Zwieńczeniem dekady są dwa długo wyczekiwane tytuły Drużynowego Mistrza Polski, wywalczone przez leszczyńskich żużlowców w latach 1979 i 1980.

Z okazji 40-lecia KS Unia Leszno Rada Patronacka ufundowała klubowi sztandar.

Trenerami w latach 70. byli: Zdzisław Waliński, Andrzej Pogorzelski Marian Spychała, Zdzisław Dobrucki.

Montaż tłumików przed zawodami w Krems (Austria), 5 maja 1976 r., Archiwum Państwowe w Lesznie, Klub Sportowy „Unia" Leszno

Przed meczem ligowym w Gorzowie w 1974 roku. Zawodnicy „Unii" Leszno, od lewej: Bernard Jąder, Zbigniew Jąder, Mariusz Okoniewski, Zdzisław Dobrucki, Czesław Piwosz, Jerzy Kowalski i kierownik drużyny Józef Rzepka, Archiwum Państwowe w Lesznie, Klub Sportowy „Unia" Leszno

Od lewej: Alojzy Norek, Zdzisław Dobrucki, połowa lat 70., Archiwum Państwowe w Lesznie, Klub Sportowy „Unia" Leszno

Plakat Finału Mistrzostw Polski Par I ligii, Leszno 27 września 1975 r., Archiwum Państwowe w Lesznie, Klub Sportowy „Unia" Leszno

ProgramTurnieju Indywidualnego na żużlu pomiędzy NRD, CSRR i Unią, Leszno 3 kwietnia 1972 r., Archiwum Państwowe w Lesznie, Klub Sportowy „Unia" Leszno

Program zawodów żużlowych – Mistrzostwa Miasta Leszna, 19 października 1976 r., Archiwum Państwowe w Lesznie, Klub Sportowy „Unia" Leszno

Program test–meczu żużlowego Polska - Wielka Brytania juniorów, Leszno 6 maja 1973 r., Archiwum Państwowe w Lesznie, Klub Sportowy „Unia" Leszno

Test-mecz Polska – Wielka Brytania juniorów, rozegrany w Lesznie 6 maja 1973 r., pierwszy z lewej Bernard Jąder. Podprowadzający Jerzy Wojciechowski, Archiwum Państwowe w Lesznie, Klub Sportowy „Unia" Leszno

Mecz ligowy „Unia" Leszno – Stal Gorzów w 1975 r, pierwszy od lewej Zbigniew Jąder, za nim Zenon Plech i Mieczysław Woźniak, Archiwum Państwowe w Lesznie, Klub Sportowy „Unia" Leszno

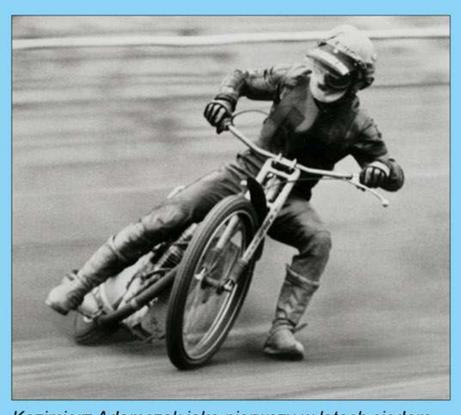

Kazimierz Adamczak jako pierwszy w latach siedemdziesiątych startował w lidze angielskiej. Przed nim, w 1960 r., w Anglii startował również Henryk Żyto, Archiwum Państwowe w Lesznie, Klub Sportowy „Unia" Leszno

Zawodnicy Unii Leszno przed meczem we Wrocławiu w 1975 r. Od lewej: Czesław Piwosz, Zdzisław Dobrucki, Stanisław Turek, Jerzy Kowalski, Kazimierz Adamczak, Zbigniew Jąder, Mariusz Okoniewski, Bernard Jąder, Archiwum Państwowe w Lesznie, Klub Sportowy „Unia" Leszno

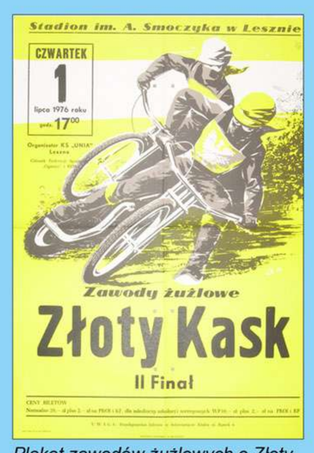

Plakat zawodów żużlowych o Złoty Kask, Leszno 1 lipca 1976 r., Archiwum Państwowe w Lesznie, Klub Sportowy „Unia" Leszno

Drużynowy Mistrz Polski w 1979 r. Po 25 latach tytuł powrócił do Leszna. Od lewej: Jan Nowicki (kierownik drużyny), Zenon Nowaczyk (mechanik), Włodzimierz Heliński, Grzegorz Sterna, Czesław Piwosz, Kazimierz Adamczak, Tadeusz Biernat (mechanik), Bernard Jąder, Ryszard Buśkiewicz, Stanisław Turek, Roman Jankowski, Henryk Woźniak (wiceprezes klubu), Marian Spychała (trener), Jacek Adamczak (lekarz klubowy), na motocyklu Mariusz Okoniewski, Archiwum Państwowe w Lesznie, Klub Sportowy „Unia" Leszno

Tragiczna śmierć Jerzego Kowalskiego okryła żałobą cały polski sport żużlowy, Archiwum Państwowe w Lesznie, Edward Baldys

Bernard Jąder - zdobywca tytułu IMP w 1978 roku w Gorzowie i w 1980 roku w Lesznie, Archiwum Państwowe w Lesznie, Klub Sportowy „Unia" Leszno

Mistrzowska drużyna „Unii" Leszno z 1980 roku. Od lewej: Jan Nowicki (kierownik sekcji), Józef Olejniczak (trener), Kazimierz Adamczak, Henryk Brodala, Czesław Piwosz, Tadeusz Biernat (mechanik), Stanisław Turek, Włodzimierz Heliński, Henryk Woźniak (wiceprezes klubu), Mariusz Okoniewski, Grzegorz Sterna (obaj zasłonięci), Bernard Jąder, Stanisław Pawlak (mechanik szkółki), Zdzisław Dobrucki (trener), na maszynie Ryszard Buśkiewicz, Archiwum Państwowe w Lesznie, Klub Sportowy „Unia" Leszno

Lata osiemdziesiąte to pasmo sukcesów organizacyjnych i sportowych.

W tym czasie drużynę prowadzili Zdzisław Dobrucki, Andrzej Pogorzelski, Stanisław Sochacki. Atutem drużyny był bardzo wyrównany i silny skład. Dobre wyniki osiągnięto dzięki kadrze zarządzającej i wysokim kwalifikacjom trenerów oraz mechaników.

Leszczyński stadion wpisany został na mapę wielkich imprez światowych. Wielokrotnie gościł najlepszych zawodników świata, między innymi : w 1984 r. zorganizowano finał DMŚ, w 1986 r. jeden z finałów DMŚ gr. B, w 1987 r. półfinał kontynentalny DMŚ.

Żużlowcy odnosili wiele sukcesów: 1981 r.: Roman Jankowski - I m. IMP; 1982 r.: II m. DMP, „Złoty Kask" Roman Jankowski, 1983-1984; II m. DMP 1983 oraz Piotr Pawlicki I m. MIMP; 1984 r. Zenon Kasprzak, Roman Jankowski I m. MPPK, Roman Jankowski „Złoty Kask"; 1986 r. I m. (Roman Jankowski, Zenon Kasprzak) w jednym z finałów DMŚ „B"; 1987 r.: I m. w DMP, Roman Jankowski I m. w półfinale i II w finale kontynentalnym DMŚ, I m w MPPK (Roman Jankowski, Zenon Kasprzak, Jan Krzystyniak), Zenon Kasprzak II m. i Roman Jankowski III m. w IMP, „Złoty Kask" Zenon Kasprzak; 1988: I m. w DMP, wszystkie miejsca na podium IMP, kolejno Roman Jankowski, Jan Krzystyniak, Zenon Kasprzak, I m. w finale MPPK (Roman Jankowski, Jan Krzystyniak, Dariusz Baliński); 1990 – I m. w finale IMP w Lublinie Zenon Kasprzak.

Prezentacja zawodników przed meczem, Leszno 1983 r. Od lewej: Jan Nowicki (kierownik drużyny), Stanisław Sochacki (trener), Czesław Piwosz, Henryk Brodala (mechanik), Marek Bzdęga, Kazimierz Jaworski (wiceprezes klubu), Bernard Jąder, Zenon Kasprzak, Włodzimierz Heliński, Zenon Nowaczyk (mechanik), Kazimierz Juskowiak (mechanik), na maszynie siedzą: Grzegorz Sterna, Roman Jankowski, klęczy Piotr Pawlicki, Archiwum Państwowe w Lesznie, Klub Sportowy „Unia" Leszno

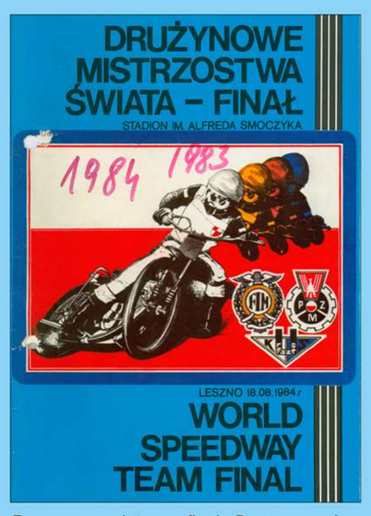

Program pamiętnego finału Drużynowych Mistrzostw Świata, Leszno 18 sierpnia 1984 r., Archiwum Państwowe w Lesznie, Klub Sportowy „Unia" Leszno

Finał Drużynowych Mistrzostw Świata, Leszno 1984 r., Archiwum Państwowe w Lesznie, Klub Sportowy „Unia" Leszno

Obchody 30-lecia startów Ivana Maugera, Leszno 1985 r., Archiwum Państwowe w Lesznie, Klub Sportowy „Unia" Leszno

Bilet na oficjalny trening przed Finałem Drużynowych Mistrzostw Świata, który odbył się na stadionie imienia Alfreda Smoczyka w Lesznie, 18 sierpnia,1984 r., Archiwum Państwowe w Lesznie, Klub Sportowy „Unia" Leszno

Program zawodów – Finał Indywidualnych Mistrzostw Polski, które odbyły się na stadionie im. Alfreda Smoczyka w Lesznie w dniu 22 lipca 1981 r., Archiwum Państwowe w Lesznie, Klub Sportowy „Unia" Leszno

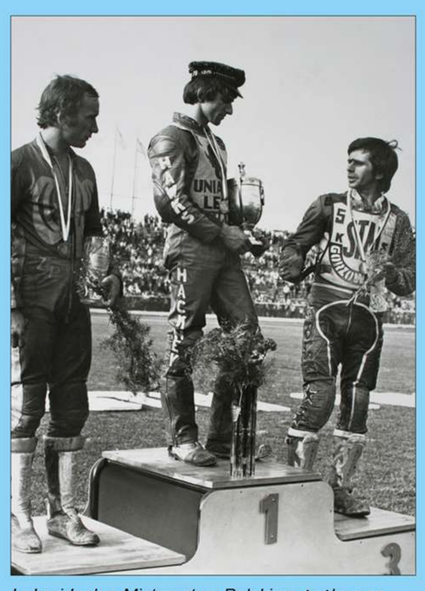

Indywidualne Mistrzostwa Polski na żużlu rozegrane zostały na torze leszczyńskiej „Unii" i przyniosły zwycięstwo Romanowi Jankowskiemu. Drugie i trzecie miejsce zajęli zawodnicy Wybrzeża Gdańsk i Stali Gorzów: Zenon Plech i Edward Jancarz, lipiec 1981 r., Archiwum Państwowe w Lesznie, Klub Sportowy „Unia" Leszno

Program zawodów – Finał Kontynentalnych Indywidualnych Mistrzostw Świata, który odbył się na stadionie imienia Alfreda Smoczyka w Lesznie, 27 lipca 1982 r., Archiwum Państwowe w Lesznie, Klub Sportowy „Unia" Leszno

Mistrz Polski, Leszno 1988 r., Archiwum Państwowe w Lesznie, Klub Sportowy „Unia" Leszno

W 1987 roku „Unia" Leszno dominowała na żużlowych torach i zdobyła złoty medal Drużynowych Mistrzostw Polski. Od lewej, I rząd: Kazimierz Juskowiak (mechanik), Włodzimierz Heliński, Zbigniew Krakowski, Robert Otmar, Dariusz Michalewicz, Piotr Pawlicki, Roman Jankowski, Zenon Kasprzak, Dariusz Baliński, Jan Krzystyniak, Mariusz Okoniewski, Henryk Brodala (mechanik). Od lewej, II rząd: Jan Nowicki (dyrektor klubu), Sławomir Buśkiewicz, Dariusz Łowicki, Grzegorz Sterna, Dariusz Kasprzak, Jarosław Loman, Zdzisław Dobrucki (trener drużyny), Kazimierz Jaworski (wiceprezes klubu), Archiwum Państwowe w Lesznie, Klub Sportowy „Unia" Leszno

Plakat – Finał Indywidualnych Mistrzostw Polski, który odbył się na leszczyńskim stadionie 25 września 1988 r., Archiwum Państwowe w Lesznie, Klub Sportowy „Unia" Leszno

Rzecz bez precedensu - wszystkie miejsca na podium IMP w 1988 roku przypadły zawodnikom „Unii" Leszno. Od lewej: Jan Krzystyniak, Roman Jankowski z synem Marcinem, Zenon Kasprzak, Archiwum Państwowe w Lesznie, Klub Sportowy „Unia" Leszno

Zenon Kasprzak zdobywca złotego medalu IMP i zwycięzca XL Memoriału Smoczyka, Leszno 1 września 1990, Archiwum Państwowe w Lesznie, Klub Sportowy „Unia" Leszno

Lata dziewięćdziesiąte związane były z problemami finansowymi. Wielokrotnym mistrzom kraju przyszło startować nawet w II lidze. Udało się wrócić do I ligi, zajmując odległe miejsca. W 1998 roku zawodnicy byli bliscy zdobycia brązowego medalu DMP.

Unia Leszno mogła się jednak poszczycić kilkoma sukcesami, między innymi w MPPK: 1991 II m. (Roman Jankowski, Zenon Kasprzak, Adam Łabędzki), 1994 II m. (Adam Łabędzki, Roman Jankowski, Dariusz Łowicki), 1999 II m. (Roman Jankowski, Adam Skórnicki, Damian Baliński); w 1996 r. Adam Łabędzki zajął II, a Roman Jankowski III m. w finale IMP w Warszawie; w latach 1996-1997 juniorzy Unii wygrywali w Lesznie i Rzeszowie finały MMPKK; Adam Łabędzki (srebrny), Damian Baliński (brązowy) zdobywają medale w finałach MIMP, juniorski zespół zdobywał brązowe medale MDMP (1996-1997).

Mimo problemów organizacyjnych i finansowych, udało się przetrwać trudny okres, zachowując trzon zespołu i szkoląc kolejnych mistrzów.

Drużyna „Unii" Leszno od lewej stoją Adam Łabędzki, Dariusz Łowicki, Zbigniew Krakowski, Zenon Kasprzak, Roman Jankowski, kierownik drużyny Jan Nowicki, klęczą Piotr Grycaj, Krzysztof Mitura, Sławomir Rypień, Archiwum Państwowe w Lesznie, Klub Sportowy „Unia" Leszno

W leszczyńskim zespole zadebiutował Leigh Adams. Jak się okazało, Australijczyk pozostał wierny biało-niebieskim barwom przez kilkanaście lat. Fot. Rafał Paszek

Przed sezonem 1997. Od lewej: Roman Jankowski, Kazimierz Juskowiak (mechanik), Dariusz Baliński, Włodzimierz Heliński, Andrzej Szymański, Bernard Jąder (trener), Maciej Jąder, Rufin Sokołowski (prezes), Witold Kaźmierski (kierownik drużyny), Mariusz Szmanda, Adam Skórnicki, Robert Mikołajczak, Adam Łabędzki, Damian Baliński, Marian Spychała (trener), Andrzej Korolew, Archiwum Państwowe w Lesznie, Klub Sportowy „Unia" Leszno

Spotkanie po latach z okazji obchodów 10-lecia startów Piotra Pawlickiego, Od lewej Mariusz Okoniewski, Grzegorz Sterna, Zbigniew Jąder, Henryk Brodala, Bernard Jąder, Stanisław Turek, Henryk Żyto, Alois Wiesz, klęczą Kazimierz Adamczak, Włodzimierz Heliński, Leszno 1992 r., Archiwum Państwowe w Lesznie, Klub Sportowy „Unia" Leszno

W latach 90. klub borykał się z licznymi trudnościami. Nadzieję na lepsze czasy dawały sukcesy leszczyńskich juniorów. Na zdjęciu złoci medaliści MMPPK 1996, od lewej: Adam Skórnicki, Robert Mikołajczak i Damian Baliński, Fot. z archiwum Roberta Mikołajczka

Jubileusz 25–lecia Edmunda Wojciechowskiego, kierownika zawodów, obchodzono podczas XLIV Memoriału Alfreda Smoczyka., Leszno 1 października 1994 r., Archiwum Państwowe w Lesznie, Klub Sportowy „Unia" Leszno

Plakat, Finału Srebrnego Kasku w Lesznie, 11 września 1997, Archiwum Państwowe w Lesznie, Klub Sportowy „Unia" Leszno

Przed meczem ligowym. Od lewej: Damian Baliński, Adam Skórnicki, Ronny Correy, Roman Jankowski. Klęczą od lewej: Andrzej Szymański, Andrzej Korolew, Robert Mikołajczak, Maciej Jąder, Witold Kaźmierski (kierownik drużyny), początek lat 90., Archiwum Państwowe w Lesznie, Klub Sportowy „Unia" Leszno

Od lewej: Greg Hancock, Zenon Kasprzak, Ronnie Correy, Dariusz Łowicki, Roman Jankowski, Robert Mikołajczak, Sławomir Rypień, Paweł Jąder, Leszno 1992 r., Archiwum Państwowe w Lesznie, Klub Sportowy „Unia" Leszno

Przed startem, zawody żużlowe na stadionie im. Alfreda Smoczyka, lata 90., Archiwum Państwowe w Lesznie, Klub Sportowy „Unia" Leszno

Pierwsza dekada XXI wieku (2001-2010)

To dekada wielkich sukcesów, trudno je w krótkim tekście wymienić, więc tylko te najważniejsze. Złote medale DMP w latach 2007 i 2010, srebrny w 2002 i 2008 roku. W lidze startowali między innymi: Leigh Adams, Krzysztof Kasprzak, Damian Baliński, Jacek Rempała, Norbert Kościuch, Łukasz Jankowski, Robert Kasprzak, Rafał Dobrucki, Adam Skórnicki, Sławomir Musielak, Jurica Pavlic, Adam Kajoch, Troy Batchelor, Jarosław Hampel.

Tytuł mistrzowski w IMP: Janusz Kołodziej (2010); srebrne medale IMP: Jarosław Hampel (2008) i Krzysztof Kasprzak (2009). Tytuł mistrzowski w MPPK: 2003; srebrne medale: 2006, 2008; brązowy 2009. Medale MIMP: srebrne - Krzysztof Kasprzak (2004), Sławomir Musielak (2009); brązowy - Łukasz Jankowski (2001). Zwycięstwa w finałach MMPPK: 2005, 2009. Złote medale MDMP: 2001, 2008. Pierwsze lokaty w Złotym Kasku: Damian Baliński (2008), Janusz Kołodziej (2010); wygrane w Srebrnym Kasku: Krzysztof Kasprzak (2002); w Brązowym Kasku: Adam Kajoch (2007). Z sukcesów międzynarodowych: dwukrotne srebro w IMŚ Jarosława Hampela (2008, 2010); zwycięstwa w DPŚ: Jarosław Hampel (2007, 2009, 2010), Krzysztof Kasprzak (2007, 2009), Damian Baliński (2007), Janusz Kołodziej (2010). Medale w IMŚJ: Krzysztof Kasprzak - złoty (2005), srebrny (2002). Złoty medal IMEJ - Przemysław Pawlicki (2009).

W 2004 roku prezesem klubu, a następnie utworzonej Sportowej Spółki Akcyjnej Unia Leszno został Józef Dworakowski.

Piękny, choć niepełny, żużlowy wachlarzyk. Damian Baliński i Jacek Rempała „wiozą" między sobą zawodnika Polonii Bydgoszcz. Fot. Rafal Paszek

Do swoich karier sposobili się następcy walecznego Piotra Pawlickiego, jego synowie, Przemysław (z lewej) i Piotr junior. W środku Leigh Adams. Fot. Rafał Paszek

Leszczyńska Unia z mistrzowskiego sezonu 2010. Stoją od lewej: Janusz Kołodziej, Sławomir Kryjom (kierownik drużyny), Jarosław Hampel, Sławomir Musielak, Leigh Adams (oparty o maszynę), Jurica Pavlic, Damian Baliński i Roman Jankowski (trener); klęczy Adam Shields. Fot. Rafał Paszek

Leigh Adams wciąż był wierny leszczyńskiej drużynie, przez te wszystkie sezony pozostawał także czołowym zawodnikiem Unii. Fot. Rafał Paszek

Taktyczna narada podczas meczu w Zielolnej Górze. Żużlowcy Unii z uwagę słuchają uwag trenera Zbigniewa Jądera. Fot. Rafał Paszek

Wyjście do prezentacji przed ligowym meczem w Lesznie z zespołem Unibaksu Toruń. Fot. Rafał Paszek

Efektowna oprawa zawodów, przygotowana przez fanów leszczyńskiej drużyny. Fot. Rafał Paszek

Damian Baliński (z lewej) i Krzysztof Kasprzak przez wiele lat stanowili o sile leszczyńskiego zespołu. Fot. Rafał Paszek

Start to ważny moment każdego wyścigu... Fot. Rafał Paszek

Wzajemne podziękowanie: zawodników za doping, kibiców za skuteczną i ambitną walkę. Z numerem dziewięć Krzysztof Kasprzak. Fot. Rafał Paszek

Lata 2011-2017

W ostatnich latach liczba sukcesów jeszcze bardziej wzrosła. W sezonach 2015 i 2017 Unia Leszno zdobyła swoje kolejne dwa tytuły mistrzowskie w DMP; poza tym w 2001, 2014 były w lidze srebrne medale. W ligowym zespole występowali między innymi: Jarosław Hampel, Janusz Kołodziej, Troy Batchelor, Damian Baliński, Jurica Pavlic, Adam Skórnicki, Piotr Pawlicki, Przemysław Pawlicki, Tobiasz Musielak, Grzegorz Zengota, Nicki Pedersen, Bartosz Smektała, Emil Sajfutdinow, Dominik Kubera.

Tytuł mistrzowski w IMP: Jarosław Hampel (2011); srebrne medale: Piotr Pawlicki (2014, 2016). Złote medale MPPK: 2012, 2015. Tytuły mistrzowskie w MIMP: Daniel Kaczmarek (2016), Bartosz Smektała (2017); srebrne medale: Kamil Adamczewski (2012), Piotr Pawlicki (2014, 2015), Dominik Kubera (2017). Złoto w MMPPK: 2014, 2016, 2017. Złoto w MDMP: 2014, 2016. Pierwsze lokaty w Złotym Kasku: Piotr Pawlicki (2012), Przemysław Pawlicki (2014, 2015); w Srebrnym Kasku: Piotr Pawlicki (2012, 2013, 2014); w Brązowym: Bartosz Smektała (2016, 2017), Dominik Kubera (2017).

Na arenie międzynarodowej: brązowy medal IMŚ - Jarosław Hampel (2011). Złote medale DPŚ zdobywali: Jarosław Hampel (2011), Janusz Kołodziej (2011), Piotr Pawlicki (2016, 2017), Bartosz Smektała (2017). Medale w IMŚJ: złoty: Piotr Pawlicki (2014); srebrne: Piotr Pawlicki (2013), Bartosz Smektała (2017). Tytuły mistrzowskie w DMŚJ: Tobiasz Musielak (2012), Przemysław Pawlicki (2012), Piotr Pawlicki (2014, 2015), Bartosz Smektała (2016, 2017), Daniel Kaczmarek (2016), Dominik Kubera (2017). Złoto DMEJ: Tobiasz Musielak (2012), Piotr Pawlicki (2012, 2013, 2014), Przemysław Pawlicki (2012), Bartosz Smektała (2016, 2017), Daniel Kaczmarek (2016), Dominik Kubera (2016, 2017).

W 2013 roku prezesem SSA Unia Leszno został Piotr Rusiecki; Józef Dworakowski pozostaje prezesem Stowarzyszenia Klub Sportowy Unia Leszno.

Sukcesy zawsze cieszą: Roman Jankowski (z lewej) i Jarosław Hampel. Fot. Rafał Paszek

Wyłamanie w łuku w wykonaniu Janusza Kołodzieja. Fot. Rafał Paszek

Zawodnicy w bardzo bliskim kontakcie, na tak zwaną zakładkę. Warto zwrócić uwagę na położenie lewej nogi prowadzącego stawkę Janusza Kołodzieja i przednie koło maszyny Nicki Pedersena. Fot. Rafał Paszek

Mecze Unii Leszno ze Stalą Gorzów gromadzą zwykle na trybunach Stadionu Alfreda Smoczyka liczną widownię, Fot. Rafał Paszek

Koleżeńska fotka laureatów Plebiscytu „Tygodnika Żużlowego". Od lewej: Sławomir Dudek, Piotr Pawlicki i pstrykający selfie Janusz Kołodziej. Fot. Rafał Paszek

Na żużlowym torze bywa i tak, że trzeba skorzystać z chorągiewki wirażowego... Fot. Rafał Paszek

Prezes Józef Dworakowski i jego dwa zagraniczne „żądła": Nicki Pedersen (z lewej) i Emil Sajfutdinow. Fot. Rafał Paszek

Piotr Pawlicki na tle barwnej stadionowej oprawy. Fot. Rafał Paszek

Braterski bój zakończony kolizją. Piotr (z lewej) i Przemysław Pawlicki podczas finału Indywidualnych Mistrzostw Polski w Lesznie. Fot. Rafał Paszek

„Byki" po kolejnym zwycięstwie. Od lewej: Emil Sajfutdinow, Nicki Pedersen, Bartosz Smektała, Dominik Kubera, Grzegorz Zengota, Tobiasz Musielak i Przemysław Pawlicki. Fot. Rafał Paszek

Wydarzenia z bogatego w wielkie sukcesy sezonu 2017 mamy jeszcze świeżo w pamięci. Unia Leszno zdobyła w ubiegłym roku swój piętnasty złoty medal Drużynowych Mistrzostw Polski. Zawodnicy leszczyńskiego klubu odgrywali wiodącą rolę w innych krajowych rozgrywkach, szczególnie młodzieżowych. Były też znaczące osiągnięcia w mistrzostwach świata i Europy.

Rok 2017 należał do juniorów Unii, trudno byłoby też w lidze bez punktów leszczyńskich młodzieżowców. Od lewej: Bartosz Smektała, Damian Dróżdż (Sparta Wrocław), Dominik Kubera. Fot. Rafał Paszek

Zażarta walka Emila Sajfutdinowa (z lewej) z Bartoszem Zmarzlikiem (Stal Gorzów). Fot. Rafał Paszek

Taktyczna jazda znakomitej pary Janusz Kołodziej i Bartosz Smektała (w głębi). Fot. Rafał Paszek

Po wrocławskim finale Ekstraligi spłonęła marynarka prezesa leszczyńskiego klubu, Piotra Rusieckiego. W roli „podpalacza" Grzegorz Zengota. Fot. Rafał Paszek

Gotowy do walki Piotr Pawlicki. Fot. Rafał Paszek

„Uwaga, uwaga, przejmuję dowodzenie!" – informuje kapitan biało-niebieskich, Piotr Pawlicki, z prawej Grzegorz Zengota. Fot. Rafał Paszek

Wielkie zaangażowanie, ale i ogromne poczucie humoru w wykonaniu Piotra Pawlickiego i Janusza Kołodzieja. Fot. Rafał Paszek

Bardzo ważna jest atmosfera w zespole. Bojowa narada w czasie meczu, od lewej: Bartosz Smektała, Emil Sajfutdinow (tyłem), Grzegorz Zengota i Peter Kildemand. Fot. Rafał Paszek

Ta współpraca przyniosła wielkie sukcesy: młodzieżowcy Unii, Dominik Kubera (z lewej) i Bartosz Smektała oraz ich trener i opiekun, Roman Jankowski. Fot. Rafał Paszek

Duet leszczyńskich żużlowców na czele, to widok radosny i w sezonie 2017 bardzo częsty: Peter Kildemand (z lewej) i Emil Sajfutdinow przed parą Stali Gorzów, Przemysławem Pawlickim i Nielsem K. Iversenem. Fot. Rafał Paszek

Piętnasty tytuł drużynowych mistrzów kraju zdobyty!... Fot. Rafał Paszek

W rocznicę tragicznej śmierci Alfreda Smoczyka, w roku 1951 rozegrano pierwszy Memoriał nazwany jego imieniem. Zawody zostały zainicjowane przez redakcję „Expressu Poznańskiego” i Klub Unia Leszno. Od tej pory Memoriał jest rozgrywany każdego roku. Zwycięzcą pierwszego Memoriału został Stanisław Glapiak. Puchar przechodni po trzykrotnym z rzędu zwycięstwie przechodził na własność zawodnika. Sztuki tej dokonał w historii Memoriału jedynie Henryk Żyto i to dwukrotnie. Trzeci puchar na własność, po piątym zwycięstwie, zdobył Roman Jankowski.

Zwycięzcami Memoriału byli następujący zawodnicy Unii: Stanisław Glapiak (1951), Marian Kuśnierek (1952), Andrzej Krzesiński (1954), Henryk Żyto (1957-1959, 1962-1964), Zdzisław Waliński (1961), Jerzy Kowalski (1968), Zdzisław Dobrucki (1969, 1971, 1976), Bernard Jąder (1973), Zbigniew Jąder (1974), Roman Jankowski (1982-1983, 1986, 1997, 1999), Jan Krzystyniak (1988), Zenon Kasprzak (1990), Greg Hancock (1993), Leigh Adams (2000, 2008), Jacek Rempała (2002), Krzysztof Kasprzak (2004), Damian Baliński (2005), Jarosław Hampel (2007, 2010), Janusz Kołodziej (2011, 2017).

Stanisław Glapiak - pierwszy zwycięzca Memoriału Alfreda Smoczyka, z pucharem przechodnim. Triumfator, tuż po zakończeniu zawodów, udzielił pierwszych wywiadów, Leszno 7 października 1951 r., Archiwum Państwowe w Lesznie, Klub Sportowy „Unia” Leszno

Marian Kuśnierek kolejny zdobywca pucharu przechodniego Memoriału im. Alfreda Smoczyka, Leszno 28 września 1952 r., Archiwum Państwowe w Lesznie, Klub Sportowy „Unia” Leszno

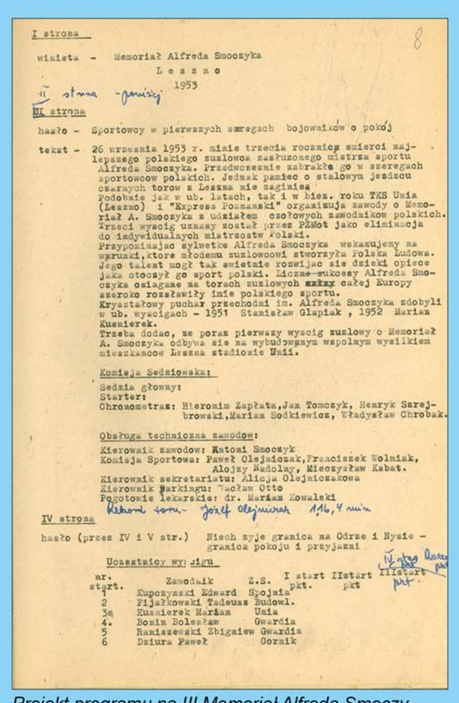

I strona 8

winieta - Memoriał Alfreda Smoczyka
Leszno
1953

II strona - pomiń

III strona

hasło - Sportowcy w pierwszych szeregach bojowników o pokój

tekst - 26 września 1953 r. minie trzecia rocznica śmierci najlepszego polskiego szulowca zasłużonego mistrza sportu Alfreda Smoczyka. Przedwcześnie zabrakło go w szeregach sportowców polskich. Jednak pamięć o stalowym jeźdźcu czarnych torów z Leszna nie zaginiała.
Podobnie jak w ub. latach, tak i w bież. roku TKS Unia (Leszno) i "Express Poznański" organizują zawody o Memoriał A. Smoczyka z udziałem czołowych zawodników polskich. Trzeci wyścig uznany został przez PZMot jako eliminacja do indywidualnych mistrzostw Polski.
Przypominając sylwetkę Alfreda Smoczyka wskazujemy na wzruszki, które młodemu szulowcowi stworzyła Polska Ludowa. Jego talent mógł tak świetnie rozwijać się dzięki opiece jaką otoczył go sport polski. Liczne sukcesy Alfreda Smoczyka osiągane na torach szulowych całej Europy szeroko rozsławiły imię polskiego sportu.
Kryształowy puchar przechodni im. Alfreda Smoczyka zdobyli w ub. wyścigach - 1951 Stanisław Glapiak, 1952 Marian Kuśnierek.
Trzeba dodać, że poraz pierwszy wyścig szulowy o Memoriał A. Smoczyka odbywa się na wybudowanym wspólnym wysiłkiem mieszkańców Leszna stadionie Unii.

Komisja Sędziowska:
Sędzia główny:
Starter:
Chronometraż: Hieronim Zapłata, Jan Tomczyk, Henryk Szrejbrowski, Marian Sodkiewicz, Władysław Chrobak.

Obsługa techniczna zawodów:
Kierownik zawodów: Antoni Smoczyk
Komisja Sportowa: Paweł Olejniczak, Franciszek Wolniak, Alojzy Nadolny, Mieczysław Kabat.
Kierownik sekretariatu: Alicja Olejniczakowa
Kierownik parkingu: Wacław Otto
Fogotowie lekarskie: dr. Marian Kowalski
Rekord toru - Józef Olejniczak 1,16,4 min

IV strona

hasło (przez IV i V str.) Niech żyje granica na Odrze i Nysie - granica pokoju i przyjaźni

Uczestnicy wyścigu

nr. startu	Zawodnik	Z.S.	I start pkt.	II start pkt	III start pkt.
1	Kupczyński Edward	Spójnia			
2	Fijałkowski Tadeusz	Budowl.			
3a	Kuśnierek Marian	Unia			
4.	Bonin Bolesław	Gwardia			
5	Raniszewski Zbigniew	Gwardia			
6	Dziura Paweł	Górnik			

Projekt programu na III Memoriał Alfreda Smoczyka, 1953 r., Archiwum Państwowe w Lesznie, Klub Sportowy „Unia” Leszno

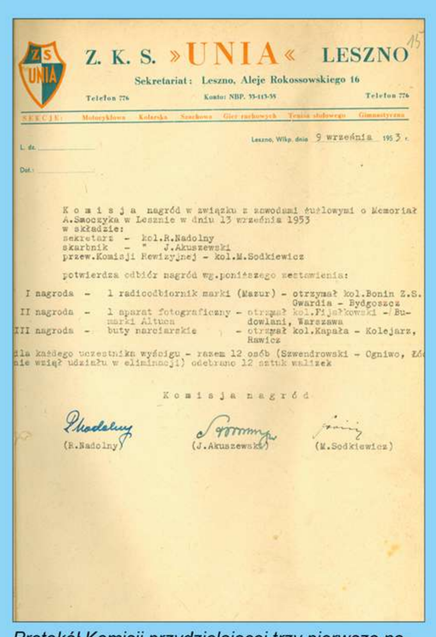

Z. K. S. »UNIA« LESZNO
Sekretariat: Leszno, Aleje Rokossowskiego 16
Telefon 776 Konto: NBP. 35-415-55 Telefon 776
SEKCJE: Motocyklowa Kolarska Naszkowa Gier zespołowych Tenisa stołowego Gimnastyczna

Leszno, Wlkp. dnia 9 września 1953 r.

L. dz. .....
Dot. .....

Komisja nagród w związku z zawodami żużlowymi o Memoriał A.Smoczyka w Lesznie w dniu 13 września 1953 w składzie:
sekretarz - kol.R.Nadolny
skarbnik - " J.Akuszewski
przew.Komisji Rewizyjnej - kol.M.Sodkiewicz

potwierdza odbiór nagród wg.poniższego zestawienia:

I nagroda - 1 radioodbiornik marki (Mazur) - otrzymał kol.Bonin Z.S. Gwardia - Bydgoszcz
II nagroda - 1 aparat fotograficzny - otrzymał kol.Fijałkowski - Budowlani, Warszawa
III nagroda - buty narciarskie - otrzymał kol.Kapała - Kolejarz, Rawicz

Dla każdego uczestnika wyścigu - razem 12 osób (Szwendrowski - Ogniwo, Zd nie wziął udziału w eliminacji) odebrano 12 sztuk walizek

Komisja nagród

(R.Nadolny) (J.Akuszewski) (M.Sodkiewicz)

Protokół Komisji przydzielającej trzy pierwsze nagrody w Memoriale Alfreda Smoczyka, 1953 r., Archiwum Państwowe w Lesznie, Klub Sportowy „Unia” Leszno

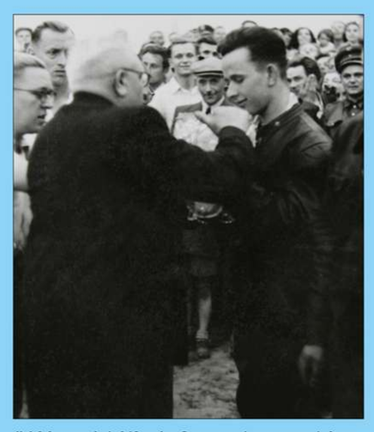

IV Memoriał Alfreda Smoczyka wygrał Andrzej Krzesiński. Kryształowy puchar odbiera z rąk Antoniego Smoczyka, Leszno 8 sierpnia 1954 r., Archiwum Państwowe w Lesznie, Klub Sportowy „Unia” Leszno

Turnieje memoriałowe miały swoją oprawę, jednym z najważniejszych elementów była defilada uczestników zawodów. Na czele kierownik zawodów, ceniony trener, Józef Olejniczak. Archiwum Państwowe w Lesznie, archiwum Wiesława Dobruszka

Henryk Żyto wygrał sześć turniejów o Memoriał Alfreda Smoczyka (1957–1959, 1962–1964). Na zdjęciu: po zdobyciu na własność pierwszego memoriałowego przechodniego trofeum, Archiwum Państwowe w Lesznie, Klub Sportowy „Unia” Leszno

Konieczne było ufundowanie kolejnej przechodniej nagrody. Zdzisław Waliński odbiera nowy puchar za zwycięstwo w Memoriale im. Alfreda Smoczyka, 1961 r., z rąk ojca Freda - Antoniego Smoczyka. Z prawej wieloletni działacz Unii Leszno Józef Rzepka, z lewej czołowy polski żużlowiec z tamtych lat, Marian Kaiser, Archiwum Państwowe w Lesznie, Klub Sportowy „Unia” Leszno

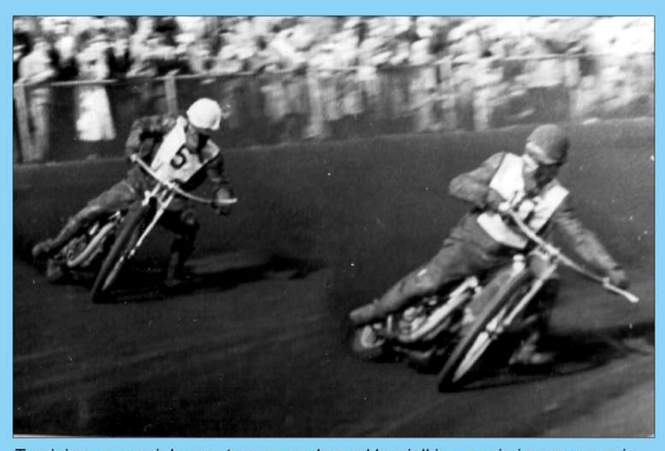

Turniejom memoriałowym towarzyszyły zwykle wielkie emocje i ogromne zainteresowanie kibiców, o czym świadczą wypełnione trybuny leszczyńskiego stadionu. Pojedynek Henryka Żyto (nr 5) z Marianem Kaiserem, archiwum Henryka Żyto

Do ceremoniału Memoriału weszło na stałe wręczanie kwiatów przez zawodników biorących udział w zawodach rodzinie Alfreda - tu Antoni Smoczyk odbiera wiązankę z rąk Zdziława Walińskiego, archiwum Wiesława Dobruszka

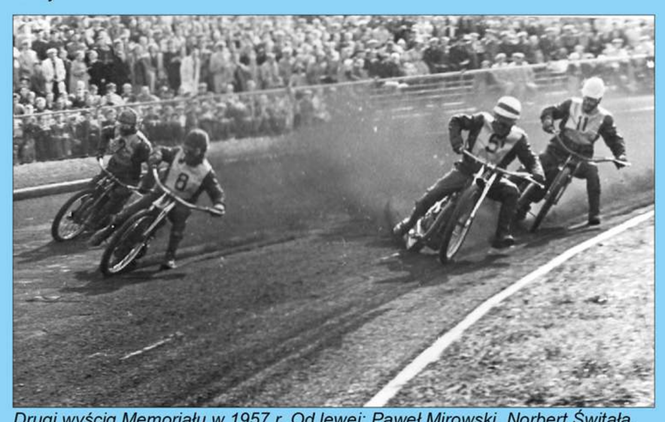

Drugi wyścig Memoriału w 1957 r. Od lewej: Paweł Mirowski, Norbert Świtała, Henryk Żyto, Jan Malinowski, archiwum Henryka Żyto

Po zawodach zawodnicy odbierali nagrody rzeczowe w kolejności zajętych miejsc. Sześciokrotnie jako pierwszy dokonywał tego Henryk Żyto (nr 1 na plastronie), archiwum Henryka Żyto

Jerzy Kowalski – zwycięzca zaległego XVIII Memoriału im. Alfreda Smoczyka. Całe podium zostało zdominowane przez zawodników Unii Leszno. Drugą lokatę zajął Zbigniew Jąder, trzecią Kazimierz Bentke, Leszno 11 maja 1969 r., Archiwum Państwowe w Lesznie, Klub Sportowy „Unia" Leszno

Turnieje memoriałowe miały swoją oprawę, jednym z najważniejszych elementów była defilada uczestników zawodów. Na czele kierownik leszczyńskiej drużyny, Józef Rzepka. Archiwum Państwowe w Lesznie, archiwum Wiesława Dobruszka

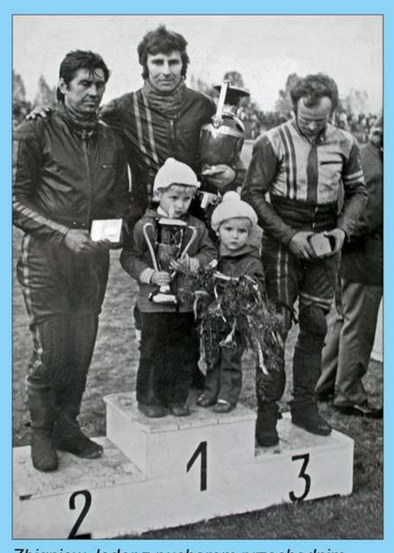

Zbigniew Jąder z pucharem przechodnim XXIV Memoriału, a z nim na podium Zdzisław Dobrucki i Paweł Waloszek, Leszno 6 października 1974 r., Archiwum Państwowe w Lesznie, Klub Sportowy „Unia" Leszno

Zdzisław Dobrucki trzykrotnie wywalczył trofeum memoriałowe w: 1969, 1971 i 1976 r. W 1969 r. stanął na podium z Henrykiem Gluecklichem II lokata i Jerzym Kowalskim III lokata. Dwa lata później podzielił je z Jerzym Szczakielem II miejsce i Zbigniewem Jąderem III miejsce (na zdjęciu). W 1976 r. podium opanowali żużlowcy Unii Leszno: II lokatę wywalczył Bernard Jąder, III miejsce zajął debiutant Roman Jankowski, Archiwum Państwowe w Lesznie, Klub Sportowy „Unia" Leszno

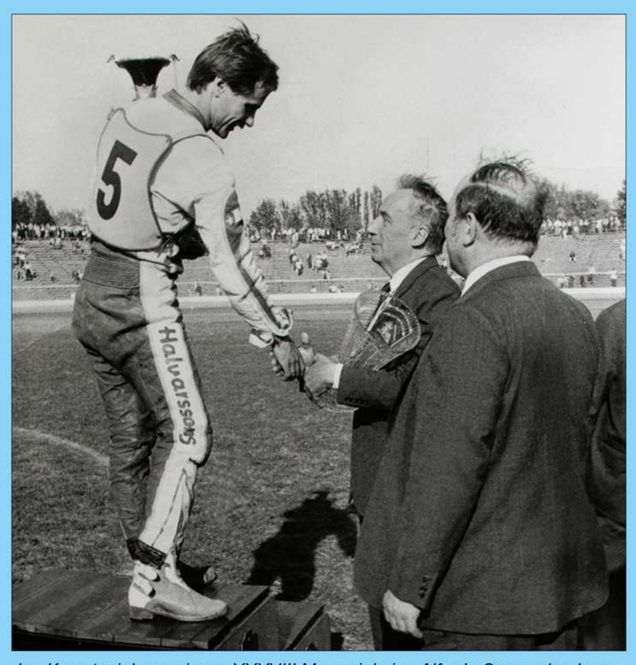

Jan Krzystyniak zwycięzca XXXVIII Memoriału im. Alfreda Smoczyka, Leszno 8 maja1988 r., Archiwum Państwowe w Lesznie, Klub Sportowy „Unia" Leszno

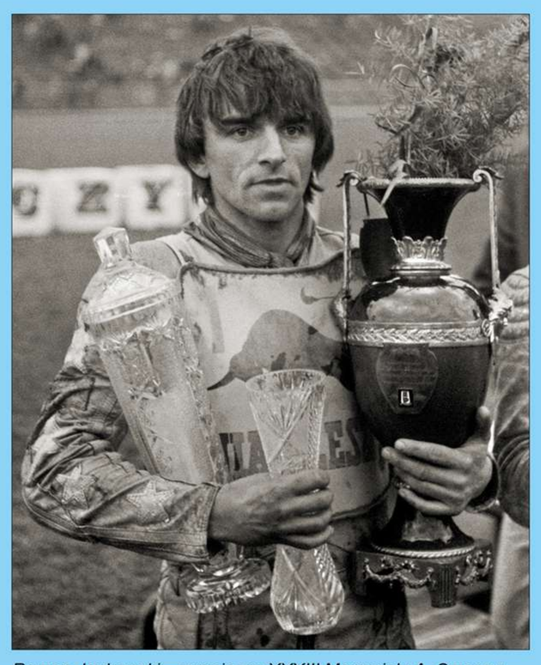

Roman Jankowski – zwycięzca XXXIII Memoriału A. Smoczyka, Leszno 9 października 1983 r. Obok niego na podium stanęli Jerzy Rembas i Andrzej Huszcza. Jankowski jest drugim zawodnikiem, który w historii Memoriału Smoczyka zdobył puchar przechodni na własność. Pierwszym był Henryk Żyto, Archiwum Państwowe w Lesznie, Klub Sportowy „Unia" Leszno

Trzecie trofeum przechodnie Memoriału krążyło między tryumfatorami najdłużej. Wreszcie, po piątym, choć nie kolejnym, zwycięstwie zdobył je na własność Roman Jankowski

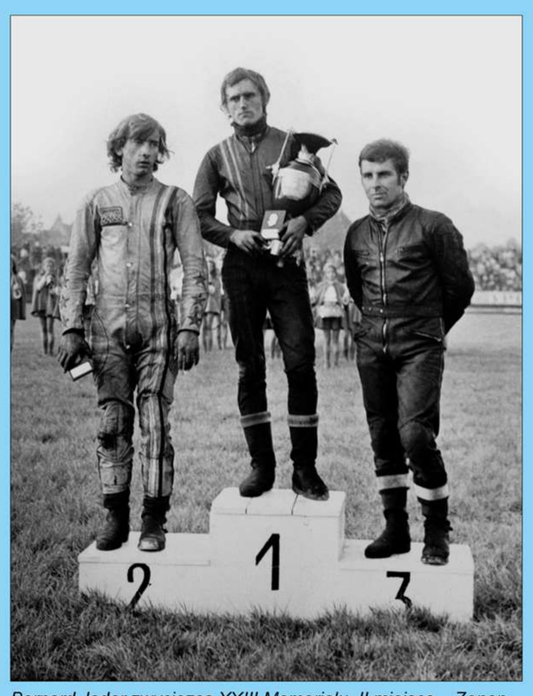

Bernard Jąder zwycięzca XXIII Memoriału, II miejsce – Zenon Plech, III – Zbigniew Jąder, Leszno 7 października 1973 r., Archiwum Państwowe w Lesznie, Klub Sportowy „Unia" Leszno

Kolejny, czwarty w historii Memoriału puchar przechodni ufundowany został tym razem przez redakcję „Gazety Poznańskiej", Fot. Rafał Paszek

W turniejach memoriałowych zwyciężali także zawodnicy zagraniczni. W 2000 r. tryumfował jeżdżący w barwach Unii Australijczyk, Leight Adams, Fot. Rafał Paszek

Na liście tryumfatorów jest również wicemistrz świata Jarosław Hampel, Fot. Rafał Paszek

Tradycja wręczania kwiatów rodzinie Alfreda Smoczyka trwa do dziś. Ojca zawodnika zastąpiła siostra, Urszula Plewa. Wręczającymi są Tobiasz Musielak (z lewej) i Adam Skórnicki, Fot. Rafał Paszek

W ubiegłorocznym Memoriale Alfreda Smoczyka najlepszy okazał się Janusz Kołodziej, Fot. Rafał Paszek

Kibice stanowią integralną część niemal każdej dyscypliny, bez nich nie ma sensu żadna sportowa rywalizacja. Szczególną grupę stanowią fani sportu żużlowego, towarzyszący swoim ulubieńcom na każdych zawodach, także podczas meczów wyjazdowych, w liczbie przewyższającej wszystkie inne sportowe areny. Na zawodach żużlowych zjawiają się całe rodziny, często z malutkimi jeszcze dziećmi. Trudno się dziwić, że tak wcześnie rozbudzone zaurocznie żużlem, przeradza się zazwyczaj w wieloletnią pasję, w wielu przypadkach jest to miłość aż „po grób".

Kibice na żużlowych stadionach, nieważne czy w pełnym słońcu i kurzu, czy też podczas opadów deszczu lub przeraźliwego zimna, pozostają wierni swoim zawodnikom, potrafią także obiektywnie docenić klasę rywala. Wśród widzów nie brak i pięknych pań, które w przeciwieństwie do innych dyscyplin, stanowią niemal połowę publiczności. Kibice różnych klubów potrafią się wspaniale zintegrować na zawodach z udziałem reprezentacji Polski, gdy na trybunach robi się biało-czerwono, a gorący doping sprawia, że atmosfera na stadionie przypomina wrzenie wulkanu, niosące polskich żużlowców do wielkich sukcesów.

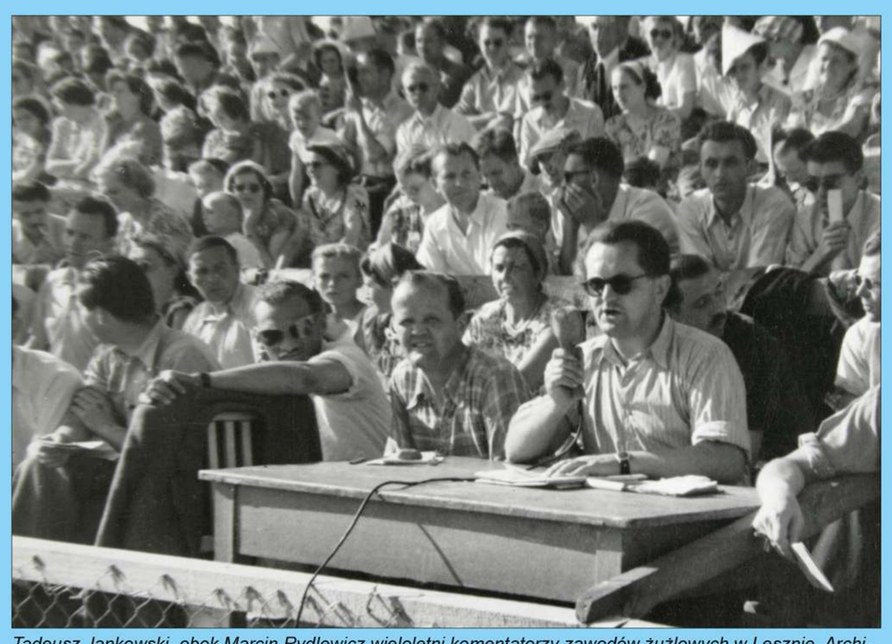

Tadeusz Jankowski, obok Marcin Rydlewicz wieloletni komentatorzy zawodów żużlowych w Lesznie, Archiwum Państwowe w Lesznie, Klub Sportowy „Unia" Leszno

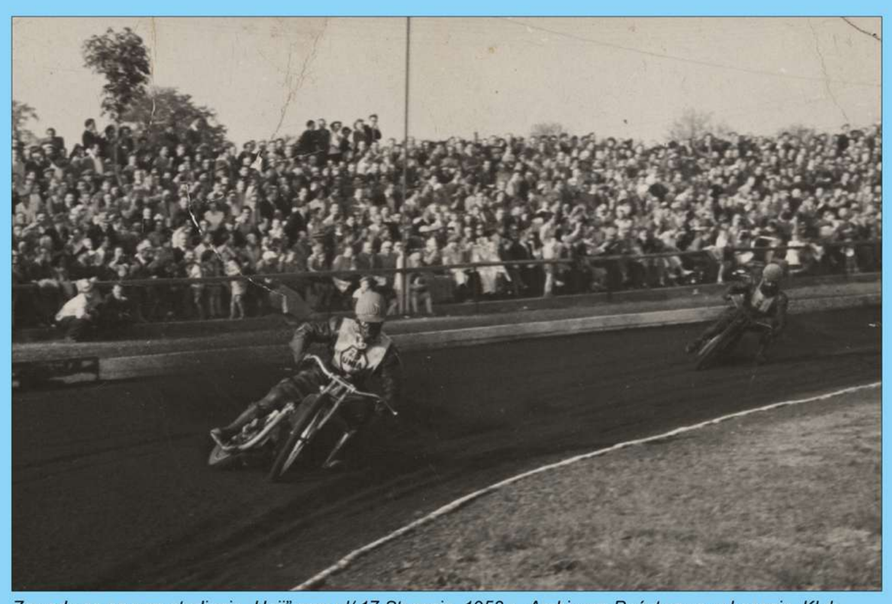

Zawody na nowym stadionie „Unii" przy ul/ 17 Stycznia, 1953 r., Archiwum Państwowe w Lesznie, Klub Sportowy „Unia" Leszno

Transparent przygotowany przez kibiców KS „Unia „ Leszno, lata 70., Archiwum Państwowe w Lesznie, Klub Sportowy „Unia" Leszno

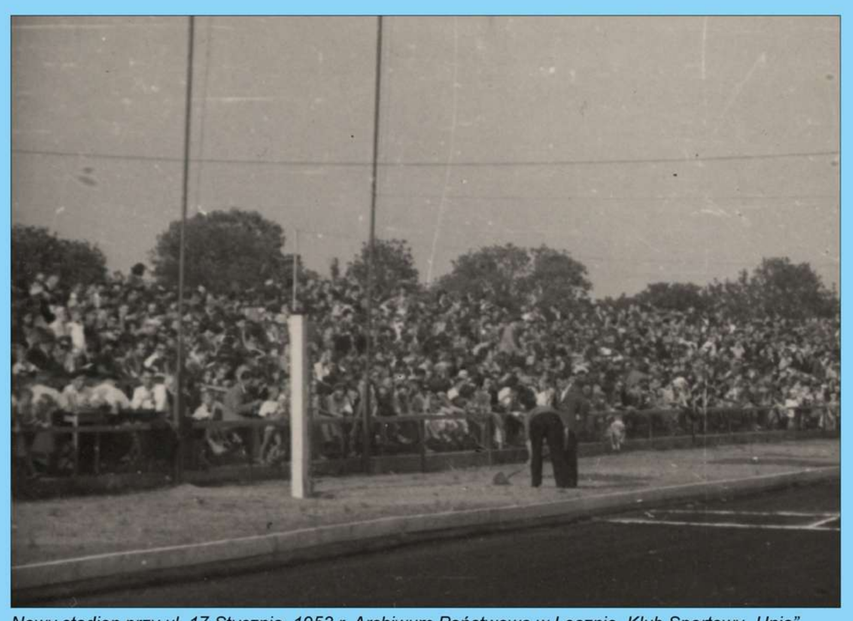

Nowy stadion przy ul. 17 Stycznia, 1953 r. Archiwum Państwowe w Lesznie, Klub Sportowy „Unia" Leszno

Kibicom żużla w Lesznie deszcz nie jest straszny, lata 80., Archiwum Państwowe w Lesznie, Krajowa Agencja Fotograficzna – miesięczna kronika fotograficzna województwa leszczyńskiego

W trakcie zawodów, lata 50. Archiwum Państwowe w Lesznie, Klub Sportowy „Unia" Leszno

Żużlowcy na leszczyńskim stadionie zawsze mogą liczyć na gorący doping kibiców, niezależnie czy startują w barwach biało-czerwonych czy też w klubowych biało-niebieskich barwach Unii Leszno, Fot. 3 x Rafał Paszek

Alfred Smoczyk rozpoczął karierę żużlową wraz z zapoczątkowaniem przez leszczyński Klub powojennej działalności. Do klubu wprowadził go Leon Fabiańczyk, pierwszy powojenny prezes. „Fred", bo tak popularnie nazywali go koledzy i kibice, dał się poznać jako wielce utalentowany żużlowiec. W październiku 1947 r. w Bydgoszczy zdobył wicemistrzostwo Polski w klasie 250 cc.

Na zakończenie sezonu reprezentacja Polski rozegrała zawody z Czechosłowacją, pokonując ją bardzo wysoko. Bohaterem spotkania był Alfred Smoczyk.

W 1949 r. Alfred Smoczyk wywalczył tytuł Indywidualnego Mistrza Polski na torze w Lesznie, a wraz z drużyną I miejsce w Drużynowych Mistrzostwach Polski. Wziął udział w ogólnopolskich zawodach żużlowych w Ostrowie o puchar „Gazety Ostrowskiej" i „Srebrny Łańcuch". Zdobył obydwa te trofea i ustanowił nowy rekord toru. Lista jego zwycięstw jest długa. Do pokonanych przez Smoczyka należeli czołowi żużlowcy świata, z Anglii, Szwecji, i Holandii.

Alfred Smoczyk zginął 26 września 1950 r. w wypadku motocyklowym. Był najwybitniejszym żużlowcem Polski lat czterdziestych XX wieku.

Przed meczem w Poznaniu. Na motocyklu Tadeusz Rutkiewicz, od lewej Jan Lokś, Stanisław Przybylski, Andrzej Stachowski, Alfred Smoczyk, 1947 r., Archiwum Państwowe w Lesznie, Klub Sportowy „Unia" Leszno

Alfred Smoczyk podczas przeglądu swojego motocykla „Excelsiora", Archiwum Państwowe w Lesznie, Klub Sportowy „Unia" Leszno

SPORT

24.10.1949

Mecz 2 teamów w Warszawie

Z okazji pobytu na obozie w Warszawie czołowych pięściarzy polskich, odbyły się tu wczoraj zawody dwóch teamów, które dały następujące wyniki:

W muszej — mistrz Europy Kasperczak zwyciężył po wyrównanej walce nieznacznie na punkty Mikołajczewskiego; w drugiej parze tej wagi Woźniak zremisował z Kargierem W piórkowej — Panke wypunktował Ścigałę; w lekkiej — Piotrowski pokonał na punkty Żurawskiego; w półśredniej — Sznajder zremisował z Kwiatkowskim; w średniej —

Smoczyk mistrzem Polski na żużlu

W pierwszych indywidualnych mistrzostwach polski na żużlu, rozegranych wobec 15 tys. widzów w dniu wczorajszym w Lesznie zwyciężył miejscowy zawodnik **Smoczyk**, wygrywając wszystkie biegi i uzyskując 16 pkt. W jednym z biegów Smoczyk ustanowił nowy rekord toru uzyskując czas 1:23,7.

Dalsze miejsce zajęli: 2) Zendrowski (Skra W-wa) 15 pkt., 3) Paluch (Pol. Byt.) 14 pkt., 4) Rataj (Stal Ostrowo) 13 pkt., 5) Szpitalniak (Ostrowo) 11 pkt., 6) Wajdrowski Olimpia Gd.) 10 pkt.

Kołeczek i Strzałkowski ulegli kontuzjom.

Stawczyk znowu 10,6

W korespondencyjnych zawodach lekkoatletycznych Stud. W. Fiz. U. P., rozegranych wczoraj na boisku Woj. Ośr KF przy niesprzyjających warunkach atmosferycznych, z wyników na uwagę zasługują jedynie: 10,6 sek. Stawczyka w biegu na 100 m, czym wyrównał znowu rekord Polski, 53,82 m Jarzyńskiego

Wycinek prasowy informujący o zdobyciu przez Alfreda Smoczyka tytułu Mistrza Polski, 1949 r., Archiwum Państwowe w Lesznie, Klub Sportowy „Unia" Leszno

Alfred Smoczyk był triumfatorem pierwszego w historii finału Indywidualnych Mistrzostw Polski ze swoim ojcem Antonim i innymi zawodnikami LKM, Leszno, 23 października 1949 r., Archiwum Państwowe w Lesznie, Klub Sportowy „Unia" Leszno

Alfred Smoczyk, około 1949 r., Archiwum Państwowe w Lesznie, Zbiór fotografii

6

We wtorek, dnia 26 września 1950 r. zginął śmiercią tragiczną nasz drogi kolega klubowy śp.

Alfred Smoczyk

przeżywszy lat 21

W Zmarłym cała Polska i Klub nasz stracił najlepszego zawodnika sportu motorowego oraz wzorowego Kolegę.

Zmarły na zawsze pozostanie głęboko w pamięci wszystkich członków Klubu.

Cześć Jego pamięci!

LKM. Unia Leszno

Pogrzeb odbędzie się w sobotę, dnia 30 września 1950 roku o godzinie 15 w Lesznie z domu żałoby przy ul. Gabr. Narutowicza 72

Zbiórka członków o godz. 14.30 przed C. P. N. w Lesznie, ul. Zacisze.

Nekrolog Alfreda Smoczyka, 1950 r,., Archiwum Państwowe w Lesznie, Klub Sportowy „Unia" Leszno

POLSKI ZWIĄZEK MOTOROWY
OKRĘG POZNAŃSKI

Komunikat specjalny

W dniu 26-go września br. o godz. 17,30 zmarł śmiercią tragiczną, ulegając wypadkowi motocyklowemu, najlepszy żużlowiec Polski — wybitny wyczynowiec na miarę europejską, Mistrz Polski na żużlu, wielokrotny reprezentant barw państwowych

ś. p.

ALFRED SMOCZYK

członek LKM-Unii Leszno
Zasłużony Mistrz Sportu

W przedwcześnie zmarłym tracimy wybitnego Kolegę-Sportowca, chlubę naszego Okręgu.

Jego osiągnięcia, zapisane złotymi głoskami w historii sportu motorowego, rozszerzały sławę sportu polskiego i podkreślały potęgę naszej młodej motoryzacji, której — swą postawą i działalnością sportową — zjednał zastępy sympatyków i popularność.

Nieodżałowany rekordzista, w swym czynnym życiu sportowym, był dla nas wzorem ambicji i pracy, której zawdzięczał swe osiągnięcia.

Żegnając Go poraz ostatni, niezapominamy o nim, niezapomnimy o Jego wkładzie w nasze osiągnięcia sportowe, niezapomnimy o Jego wkładzie w potęgę naszego Okręgu.

Cześć Jego pamięci!

Pogrzeb odbędzie się dnia 30-go września o godz. 15-tej z kostnicy Szpitala Powiatowego w Lesznie.

Delegacje klubów Okręgu Poznańskiego, z proporcami na maszynach — zbiorą się w dniu 30 bm. o godz. 14-tej na Rynku w Lesznie, skąd w zwartej grupie pod kierunkiem kapitana sportowego PZM Okręg Poznański, kol. Mariana Klimaszyka, wezmą udział w pogrzebie.

Poznań, dnia 27 września 1950 r.

ZA ZARZĄD:

Sekretarz (—) E. Jankowski — Prezes (—) J. Szyller

Komunikat specjalny Polskiego Związku Motorowego o śmierci Alfreda Smoczyka, 1950 r., Archiwum Państwowe w Lesznie, Klub Sportowy „Unia" Leszno

Herbowy Łańcuch Miasta Ostrowa - ostatnie trofeum w przerwanej śmiertelnym wypadkiem karierze Alfreda Smoczyka, Archiwum Państwowe w Lesznie, Klub Sportowy „Unia" Leszno

Alfred SMOCZYK nie żyje

Na szosie z Kąkolewa do Leszna zginął Alfred Smoczyk, Jadąc na motocyklu w rodzinne strony uległ wypadkowi, który miał tragiczne następstwa.

Zginął człowiek, który rozsławił swój kraj daleko poza jego granicami, który był wzorem sportowca — łączący w sobie skromność, ambicje i koleżeńskość.

Młody zawodnik w krótkim czasie stał się sławny w całej Europie. Klasę jego podziwiali Szwedzi, Holendrzy, Czechosłowacy. Zaliczono go do najlepszych jeźdźców kontynentu.

Swoją jazdą rozgrzewał serca dziesiątków tysięcy widzów. Walcząc niekiedy tylko z czasem, wykazywał zawsze maksimum ambicji. Każdy jego start — to nowy rekord toru, to nowy wspaniały wyczyn, nowy triumf.

Triumfator torów w Pardubicach, Rijskijk, Rotterdamie i Amsterdamie, godny przedstawiciel swej Ojczyzny, gorący patriota, został w dniu Święta Pracy nagrodzony przez prezydium Głównego Komitetu Kultury Fizycznej, za swe sukcesy, za pilność w pracy i sumienność.

U progu życia, kiedy dopiero otwierała się przed nim droga do wielkich sukcesów, zginął w tragicznej katastrofie.

Wiadomość o jego śmierci wstrząsnęła głęboko całym naszym społeczeństwem, — wszystkimi, którzy go znali z toru, a nawet tymi, którzy tylko z radia lub prasy znali jego nazwisko i słyszeli o jego sukcesach.

Alfred Smoczyk był bowiem uosobieniem sportowca nowego typu, był uosobieniem ambicji i woli zwycięskiej walki.

Cześć Jego pamięci!

KOMITET REDAKCYJNY „SPORTU"

Wycinek prasowy dotyczący śmierci Alfreda Smoczyka, 1950 r., Archiwum Państwowe w Lesznie, Klub Sportowy „Unia" Leszno

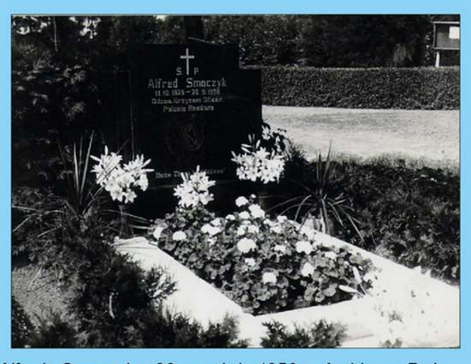

Ogromne rzesze ludzi żegnały w Lesznie tragicznie zmarłego Alfreda Smoczyka, 30 września 1950 r., Archiwum Państwowe w Lesznie, Klub Sportowy „Unia" Leszno

Antoni Smoczyk, ojciec Alfreda – wieloletni prezes Klubu, a także prezes honorowy Unii Leszno. Sędzia żużlowy. Przez dziesiątki lat wręczał puchary przechodnie triumfatorom Memoriału poświęconego pamięci jego syna, lata 50-te, Archiwum Państwowe w Lesznie, Klub Sportowy „Unia" Leszno

ZAWODNICY ZAGRANICZNI STARTUJĄCY W BARWACH UNII LESZNO

Pierwsze kontrakty z zawodnikami zza granicy w Polsce zaczęto podpisywać w 1990 roku. Unia Leszno, w porównaniu z innymi klubami, dość długo opierała się temu zjawisku. Po raz pierwszy obcokrajowcy w barwach leszczyńskich „Byków" pojawili się w sezonie 1992, a byli to Amerykanie Greg Hancock i Ronnie Correy oraz dwóch Czechów Vladimir Kalina i Robert Ralis. Od tamtego sezonu aż po dzisiejszy dzień Unia miała w składzie co najmniej jednego żużlowca zagranicznego.

USA

GREG HANCOCK
(1992-1994)

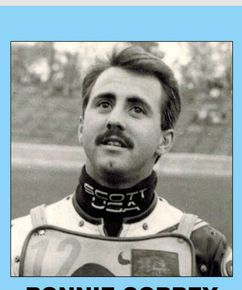

RONNIE CORREY
(1992, 1997-1998)

AUSTRALIA

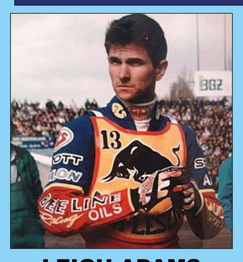

LEIGH ADAMS
(1996-2010)

CRAIG BOYCE
(1997)

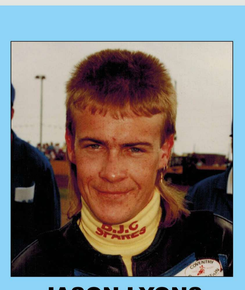

JASON LYONS
(1999-2000)

TROY BATCHELOR
(2007-2012)

STEVE JOHNSTON
(2001)

TRAVIS McGOWAN
(2007)

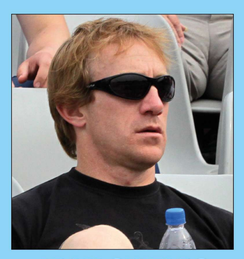

ADAM SHIELDS
(2008-2010)

WIELKA BRYTANIA

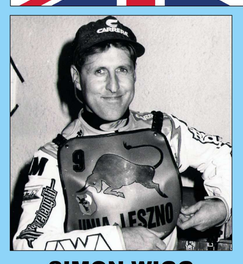

SIMON WIGG
(1994)

SCOTT NICHOLLS
(2000)

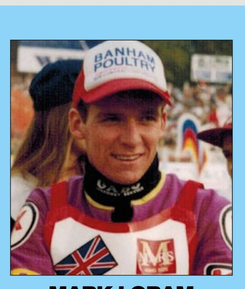

MARK LORAM
(2006)

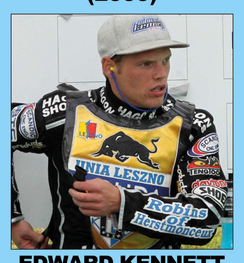

EDWARD KENNETT
(2011)

Najdłuższej barw Unii bronił Australijczyk Leigh Adams, który startował w leszczyńskim zespole przez piętnaście sezonów (1996-2010).

DANIA

BRIAN ANDERSEN
(1998-1999)

RONNI PEDERSEN
(1999)

PATRICK HOUGAARD
(2006-2007)

KENNETH BJERRE
(2013-2014)

MIKKEL MICHELSEN
(2013-2014)

NICKI PEDERSEN
(2014-2017)

PETER KILDEMAND
(2016-2017)

ŁOTWA

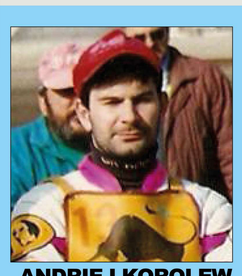

ANDRIEJ KOROLEW
(1995-2000)
od 1996 r. startował jako Polak

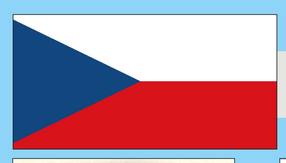

CZECHY

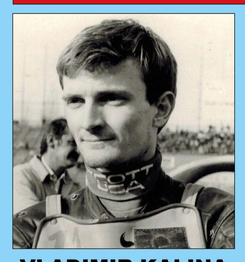

VLADIMIR KALINA
(1992)

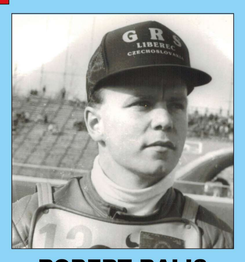

ROBERT RALIS
(1992)

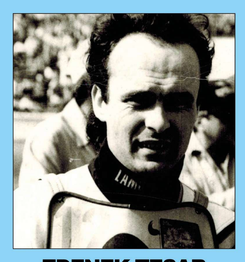

ZDENEK TESAR
(1993-1994)

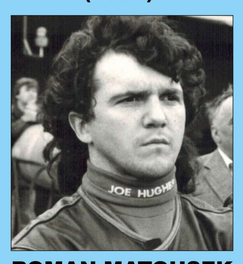

ROMAN MATOUSEK
(1993)

ALES DRYML
(2001-2002)

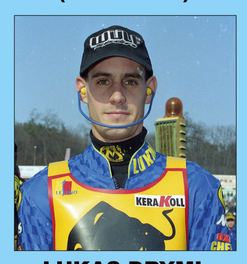

LUKAS DRYML
(2003)

SZWECJA

NIKLAS KLINGBERG
(2003)

FREDRIK LINDGREN
(2013)

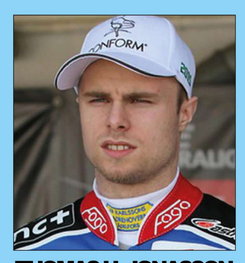

THOMAS H. JONASSON
(2015)

ROSJA

EMIL SAJFUTDINOW
(2015-2017)

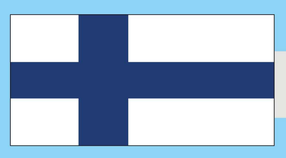

FINLANDIA

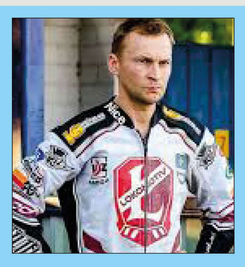

JOONAS KYLMAEKORPI
(2003)

CHORWACJA

JURICA PAVLIC
(2007-2012)